時報

民國念一年 八月二十日 星期六

今天貳大張售大洋三分四厘

第壹萬零五十四號

中華郵務局特准掛號執照特別優待寄遞之報紙

港粵 註冊 商標 滬杭

華業國產海菜公司

國產海草 華業最好 膠濃色白 泡製巧妙 三喜商標 註冊担保

總工廠 廣州西關 香港鳴利街

提倡國貨杜絕劣貨

總批發 上海北京路清遠里 協生祥綢莊

教育部及前大學院審定

內容最善 印刷最精 版本最大 種類最多 銷數最廣 備貨最足

中華書局各級教科書

新中華教科書 ★號為審定本

小學初級用

★三民主義……陸紹昌編 葉楚傖校……四冊……各六分
★國語……王祖廉 黎錦暉 黎錦明編 吳稚暉校……八冊……前四冊各一角 後四冊各一角二分
公民……陸紹昌 劉傳厚編……八冊……各六分
★算術……顧柟 鄒炳渭 朱開乾 黃鐵匡 趙鳳張 德騏編……八冊……各一角
珠算……雷琛……二冊……各角二分
常識……蔣鏡芙 吳桂仙編……八冊……各一角
社會……蔣鏡芙編 何魯校……八冊……各八分
★自然……楊鄉鴻編 麋贊治校……八冊……各八分
工用藝術……朱穌典 姜丹書 王隱秋編……八冊……各八分
形象藝術……姜丹書 朱穌典編……八冊……各一角二分
音樂……朱穌典編 姜丹書校……八冊……各八分

小學高級用

★三民主義……陸紹昌編 葉楚傖校……四冊……各六分
★國語……張相 朱文叔 陳棠編……四冊……各一角二分
★算術……顧柟 鄒炳渭 朱開乾 黃鐵匡 趙鳳張 德騏編……四冊……各一角
★歷史……鄒祝 李直 洪…編……四冊……各八分
★地理……鄒祝 張相編……四冊……各八分
衛生……麋贊治編……四冊……各六分
★自然……楊鄉鴻 麋贊治編……四冊……各八分
農業……楊鄉鴻編……四冊……各八分
園藝……讀桂琛 陸費執編……四冊……各八分
商業……高伯時編……四冊……各八分
工作……朱穌典 姜丹書 王隱秋編……全四冊 一二三冊……各八分
音樂……朱穌典編……四冊……各八分
英語……王祖廉 陸費執編……四冊……各一角半
本國地圖……丁詧盦 葛綏成……一冊……六角
世界地圖……丁詧盦 葛綏成……一冊……六角

初級中學用

國文

新中華初級中學國語與國文……朱文叔編……六冊……一二冊各六角 三四冊各七角 五六冊各九角
新中華初級中學國語讀本……沈星一 黎錦熙等編……三冊……第一冊六角 二冊七角 三冊八角
新中華初級中學古文讀本……沈星一 黎錦熙等編……三冊……各四角

英語

新中華初級中學英語混合讀本……沈彬編……六冊……(一)四角 (二)(三)六角 (四)七角 (五)八角 (六)即出
新中華初級中學混合英語……沈彬 馬潤卿編……六冊……第一冊四角 第二三冊各五角 第四五六冊各七角
★新中華教科書初級英語讀本……沈彬 馬潤卿編……三冊……各六角
新中華教科書初級英文法……王寵惠編……二冊……各三角半

算學

★新中學算術……吳在淵 胡敦復編……一冊……精裝一元二角 並裝八角
★新中學代數學……吳在淵 胡敦復 秦汾編……一冊……精裝一元二角 並裝八角
★新中學初級幾何學……吳在淵編……一冊……精裝一元 並裝七角
新中華初級中學幾何學……胡敦復 吳在淵編……一冊……精裝一元 並裝七角
新中華初級中學混合數學……程廷熙 傅種孫編……六冊……各六角
新中華初級中學算術教本……張鵬飛編……一冊……五角
新中華初級中學代數教本……張鵬飛編……二冊……上冊四角 下冊三角
新中華初級中學幾何教本……張鵬飛編 華襄治校……二冊……各七角
新中學平面三角……胡仁源 張鵬飛編……一冊……精裝八角 並裝五角

歷史

★新中華初級中學本國史(語體)……鄒祝編 金兆梓校……二冊……上冊七角 下冊六角
★新中華初級中學外國史(語體)……鄒祝編 張相 金兆梓校……一冊……七角
新中華初級中學本國史……金兆梓編……二冊……(一)六角 (二)七角
初級中學外國史……金兆梓編……一冊……八角
★新中華初級中學本國歷史……張相 金兆梓編……二冊……各六角
新中華初級中學世界史……張相 金兆梓編……一冊……六角

地理

★新中華初級中學本國地理(語體)……葛綏成編……二冊……各七角
★新中華初級中學外國地理(語體)……楊文洵 朱文叔校……一冊……八角
新中華初級中學本國地理……鍾毓龍編……二冊……(一)八角 (二)六角
初級中學外國地理……楊文洵 葛綏成編……一冊……九角
初級中學本國地理……鍾毓龍編……二冊……(一)八角 (二)七角
新中華分省本國地理……丁詧盦 李廷翰編……二冊……各六角
初級中學世界地理……丁詧盦 謝彬編……一冊……八角
新中華中等本國地圖……丁詧盦 葛綏成 彩印……一冊……一元四角
新中華中等世界地圖……丁詧盦 葛綏成 彩印……一冊……一元四角

自然科

新中華初級中學自然科學(語體)……華文祺 華汝成編……三冊……(一)(二)各七角半 (三)一元三角

理科

新中華初級中學混合理科……鍾衡臧編……六冊……各三角
新中學植物學……宋崇義 陸費執等編……一冊……精裝八角 並裝五角
新中學動物學……宋崇義 謝恩增等編……一冊……精裝九角 並裝五角
新中學礦物學……王烈 宋崇義等編……一冊……精裝九角 並裝五角
新中學物理學……鍾衡臧編……一冊……精裝九角 並裝五角
新中學化學……鍾衡臧編……一冊……精裝九角 並裝五角
新中華初級中學生物學……陸費執 張念恃編……一冊……四角

生理衛生

★新中華初級中學生理衛生(語體)……麋贊治編 華文祺校……一冊……六角
新中華初級中學生理衛生學……張起煥編……一冊……精裝一元 並裝六角

音樂

★新中華教科書中等樂理課本……索樹白編……一冊……五角
新中華風琴課本……徐小濤 吳夢非編……一冊……一元二角
中學新歌曲……朱穌典編 吳夢非校……一冊……一元

圖畫

★新中華圖畫課本……何元編……四冊……各四角

工作

新中學中等造花課本……阮達人編……一冊……四角

公民

新中華初級中學公民課本……舒新城 陸費逵編……三冊……各二角半

商科用

新中華商業概論……高伯時編……一冊……六角
新中華教科書中等商業簿記……秦開 王祖廉編……一冊……六角

高級中學用

普通科

新中華國文……沈頤編……六冊……第一二冊各九角 第三冊一元
★新中學古文讀本……穆濟波編……三冊……各六角
★新中學國學必讀……錢基博編……上下冊……一元四角
實用國文修辭學……金兆梓著……一冊……七角
★高中英文選……蘇州中學教員英文研究會編
新中學英語讀本……朱友漁編……第一二三冊……各一元二角
文學的英語讀本……王寵惠 馬潤卿編……二冊……一元五角
近世英文選……英國 梅殿華 博敦編……(一)(二)一元五角
新中華高等英文法……沈步洲 王祖廉編……一冊……一元二角
★新中學高級英文典……王昌社編……一冊……一元二角
中等英文法……梅殿華 劉崇委編……一冊……五角
★英文修辭學……林天蘭編……一冊……一元五角
英文典與作文法……黃添福編……一冊……一元二角
新中學英文作文法……謝頌羔編……一冊……一元五角
新中學代數學……張鵬飛編……一冊……九角
★新中學幾何學……胡敦復編……一冊……一元六角
新中學解析幾何學……余恆編……一冊……九角
★新中華本國史……金兆梓編……上冊……一元二角
新中華本國地理……葛綏成編……一冊……一元三角
新中華生物學……陳兼善編……一冊……一元五角
新中華英語……李儒勉編……三冊……不日出版
新中華代數學……余介石編……一冊……不日出版
解析幾何學……黃泰編……一冊……不日出版
新中華外國地理……鄒祝編……一冊……不日出版
新中華化學……黃德溥編……二冊……不日出版
三S平面幾何學……仲光然等譯……一冊……不日出版
三S立體幾何學……仲光然等譯……一冊……不日出版

商科

新中華經濟概論……李權時編……一冊……八角
新中華商法……王效文編……一冊……一元三角
新式商業簿記……楊汝梅編……一冊……八角
複式商業簿記……章祖源編……一冊……七角
高級商業簿記……章傳中編……一冊……一元
新式銀行簿記及實務……楊汝梅編……一冊……二元
新中華會計及審計……楊汝梅編……一冊……一元六角
新中華商業概論……劉秉文編……一冊……不日出版

師範科

新中華社會學及社會問題……吳澤霖編……一冊……一元
★新中學論理學概論……吳俊升編……一冊……一元
新中華教育概論……莊澤宣編……一冊……一元三角
★新中華小學教學法……吳研因 吳增芥編……一冊……一元四角
★新中華小學行政……俞子夷編……一冊……八角
新中華健康教育……胡定安 何炳麐編……一冊……七角半
新中華實習指導……胡叔異編……一冊……八角半
新中學人生哲學……舒新城編……一冊……一元四角
新中華民眾教育……甘豫源編……一冊……八角
新中華幼稚教育……張宗麟編……一冊……一元
新中華教育史……孟憲承編……一冊……一元四角
新中華生物學……費鴻年編……一冊……不日出版
新中華教育測驗與統計……廖世承編……一冊……不日出版
新中華小學教師應用音樂……朱穌典編……一冊……不日出版
新中華圖書管理學……杜定友編……一冊……不日出版
新中華比較教育……常導之編……一冊……八角五分

【印有樣本承索即贈】

▲師範科用

★新師範教育學……王熾昌 劉伯明編……一冊……四角
★新師範教育史……王熾昌編……一冊……四角
新師範教育入門……周之淦等編……一冊……五角
★新師範心理學……杜定友 王引民編……一冊……四角
新師範論理學……王熾昌編……一冊……四角
新師範算術……陳雲書編……一冊……八角
新師範農業概要……顧復編……六冊……各四角
新師範圖畫教材概論……呂澂編……一冊……四角
★新師範講習科用書國文……錢基博編……二冊……各二角半
新師範各科教學法……曹芻編……一冊……九角
新師範單級教學法……朱獻可編……一冊……二角半
★新師範小學組織及行政……俞上達 朱文叔編……一冊……七角

▲農業科用

★中等農學通論……陸費執 陳隆篤編……一冊……四角
★中等土壤學……楊炳勛編……一冊……三角半
★中等植物育種學……徐正鏗編……一冊……七角
★中等作物學……周汝沆 陸費執編……一冊……三角半
中等稻作學……周汝沆 楊炳勛編……一冊……二角半
★中等棉作學……馮澤芳編……一冊……二角半
中等園藝學……陸費執編……一冊……三角半
★中等蔬菜園藝學……顧華孫編……一冊……四角
★中等林學大意……陳嶸編……一冊……三角半
★中等肥料學……蔣繼尹 陸費執編……一冊……二角半
★中等農藝化學……蔣繼尹編……一冊……二角
★中等農業氣象學……倪慰農編……一冊……三角半
★中等農具學……顧綸淵編……一冊……三角半
中等畜牧學……一冊……四角
中等家禽學……一冊……三角半
中等水產學……周監殷編……一冊……六角
★中等養蠶法……王歷農編……一冊……三角半
★中等農業經濟學……顧綸淵編……一冊……三角半
★中等農產製造學……包容編……一冊……五角
中等農業昆蟲學……孫鏡編……一冊……五角

(索閱本局圖書目錄請用明信片寫明姓名地址即寄奉) (王85)

上海達豐染織股份有限公司告全國同胞書

逕啓者溯自海禁大開洋貨棉織品之輸入充斥吾國市場金錢外溢數字難計而吾國原有之手工業日漸淘汰經濟侵略愈演愈烈事非振興新工業不足以言抵抗本廠同人有鑒於此爰於民二集資創設斯廠冀挽利權而塞漏巵出品之始即受全國同胞熱烈之提倡與扶助得能漸漸長成因此進一步爲謀完成紡織漂染印花聯合工業迺於民八重行組織振泰紡織股份有限公司有粗細紗錠二萬餘枚布機四百五十台設廠基於本廠之鄰右藉利呼應復於民十七再組寶興紡織股份有限公司廠於寶山縣屬大場鎭有錠子萬五千枚布機二百台迨民二十春又添設分工場於江蘇如皋縣之丁堰鎭命名曰達記布廠有布機二百台連本廠所有布機二百五十台共有布機千二百台粗細紗錠五萬枚日能出紗線百包布二千疋而江陰無錫常熟內地特約定織尚不與焉是以本廠所用紗線原料足可自給無須仰給於人故能完成純粹**自紡　自織　自染**獨無僅有之紡織漂染印花聯合工業國貨染織工廠凡本廠所出各種布疋兩端皆蓋有梢印以資識別誠恐外界不明本廠工業眞相爰將本廠聯合工業出品及商標錄陳於後尙望**全國同胞**本愛國之心愛屋及烏加以維護提倡則非獨本廠之幸抑亦吾國工業之幸也並歡迎社會公團蒞廠參觀實地調查方知本廠言之不謬如蒙光臨務乞先來寧波路三四九號總公司接洽是盼此請
公鑒

達豐染織股份有限公司謹啓

紡織漂染印花聯合工會

達豐染織股份有限公司商標出品

商標	註册證號
九子得利圖	五二八
四喜齊來圖	五二九
五子高陞圖	五三〇
玩花圖	一七六二
送子圖	一七六三
雙獅圖	一七六四
進寶圖	五一五三
財神送寶圖	五一五四
名利圖	五一六〇
孔雀圖	五九〇三
七子鬧元宵	五九三〇
百鹿圖	五九三一
雙童圖	一五〇〇七
三星高照圖	一五〇二五
大美人圖	一六二八二
一品圖	一六二八三

出品名稱：直貢呢　橫貢呢　海昌藍布　縐紋呢　孔雀藍布　軍衣黃斜　泰西寗綢　嗶嘰　直貢緞　蔴紗　縐地夕法　條子布　藍條斜紋　絲光斜紋　印花色丁　印花府綢　條子府綢　色子貢　紅洋標　漂白斜紋　漂布　漂白細斜　元青細斜　元洋紗　帆布　龍條夕法　方格蔴紗　海昌藍斜紋　方格色丁　條子色丁　各色條子縐紋呢　絲光紗線

振泰紡織股份有限公司商標出品

商標	註册證號
鴻福牌紗線	一三八〇
鴻福牌棉布	一三一七
雙全紗線	五一三
雙全棉布	九二七六
象童紗線	五一四

出品名稱：十支紗　十四支紗　二十支紗　三十二支紗　四十二支線　十一磅細布　十三磅細布　十六磅粗布　紗藍條漂布　嗶嘰　十二支紗　十六支紗　廿三支紗　三十二支線　六十支紗線　十二磅細布　十二磅細斜　紗直貢　手帕布　帆布

寶興紡織股份有限公司商標出品

商標	註册證號
寶星布疋（各種）	一八四九九
金寶星紗線（聯合商標）	一二九九八
紅寶星紗線布（聯合商標）	一二九九七

出品名稱：七支紗　十二支紗　十六支紗　廿二支紗　廿二支線　十支紗　十四支紗　二十支紗　三十二支紗　十六磅粗布

老九和搬場大賤賣

綸緒綢緞大同行之一

今日起　綢緞洋貨自一折至八折　三星期

出清存貨　不顧血本

▲附告▼本局每日假座□□□堂私人播音台播送張素蘭改良蘇灘（下午八時至九時）劉春山盛呆呆唱滑稽水滸（下午九時至十時）以娛各界敬希注意！

綸緒綢緞大同業

北市

老九綸（南京路浙江路東首）　大綸（南京路拋球場口）　老介福（二馬路拋球場口）　大盛（南京路晝錦里口）　老九章（南京路盆湯弄內首）

南市

何恒昌（小東門內）　大昌（小東門口）　大成（小東門內）　立興祥（小東門口）

今天起　秋季大減價三星期

空前未有特別大競賣　照碼八折

綢緞一業近因受種種不景氣影響國內各廠生產過剩銷路濡滯在廠家方面以出貨壅塞要求疏通敝同業顧念時艱爲推陳出新計聯合競賣忍痛犧牲並因疏通國貨起見故將各貨一律照碼八折空前創例僅此一舉際此金風送爽玉宇敷涼凡各界紳商仕女聯袂偕臨請試參觀曷勝歡迎

英語模範讀本

周越然編

◘全書三册　第一册定價六角　第二三册定價各一元

國難後新版　業已印齊　欲購從速

上海及各省　商務印書館發行

西門新時代書局　▲▲商務印書館分銷處開幕通告

一二八事變、日本帝國主義將我全國文化中心之上海、摧毀大半、全國傳布文化最大機關——商務印書館——亦慘罹此役、該館現雖於痛深創鉅之下企圖恢復、可是規模已縮小許多、同人等服務於文化事業先後數十年、睹於方在展布中之文化事業、所關社會進化民族興衰者極巨！所以糾合熱心同志、合力創設新時代書局、以站在時代前面之精神分負國難時期復興文化之重責、推進時代於新的領域、同人等並以服務社會爲職志、目前一面與商務印書館訂約分銷、一面經售各大書局之出版、並發售文具儀器標本模型、及一切教育用品體育器具、承印各式卡片書籍圖表、一俟基礎稍定、即當自行出版新書、以期致力於新文化之貢獻、在此創業伊始、幷酌備實用贈品數種以酬熱心匡助諸君之微意、藉布區區伏乞　公鑒

附告　各科課本及文具等預備充足用以供給各學校開學之需

本局爲便利南市各級學校及學界諸君起見特闢送貨部代購上海各著名書局所出版之圖書文具用品凡定購者均可於數小時內代爲送到所指定之處所定價與原價一律不收絲毫費用藉爲各界諸君節省精神勞力金錢等等之耗費區區微忱諸祈　公鑒

創業紀念大贈品（另訂辦法）（歡迎參觀）

申報月刊

第2號　已於八月十五日出版

◘六十年來之世界文化……蔡元培
◘日本現勢二篇……周憲文等
◘中國國際貿易之今昔……武堉幹
◘歌德傳略……魏以新
◘廢兩改元平議……俞寰澄
◘外論摘要三篇……諸家
◘吾國桐油業之危機……林澤人
◘室內談瀛六篇……記者
東北問題與世界大戰講談會記錄16篇
◘中國各省區之面積……曾世英
◘經濟學目的論……周憲文
◘中日事件與日美俄的關係……祝百英
◘夜（小說）……穆士英
◘法國政局的左傾（巴黎通信）……董家溁
◘沙丁（小說）（本期續完）……巴金
◘蘇聯關於民食供給的新政策（俄京通信）……靜觀
◘國內外大事記十餘篇……記者

預定全年十二册洋二元五角本年年內特價郵元向代售寄代訂加手續寄二角元分零售每册二冉五分創刊號零售五的預定全年不復加價

上海漢口路四申報館申報月刊社發行

長城牌民丹謹防假冒啓事

逕啓者。敝社發行之完全國貨長城牌民丹。藥性純良。功效奇偉。爲防疫治痧。四時必需之衛生要藥。曾經呈請商標局註册。領有第一五三九九號註册證。他人不得仿冒。詎知近有無恥奸商。竟敢以劣貨假冒。在滬杭等處混售。冀圖厚利。如此僞藥欺人。不獨有違商法。且妨礙衛生。現除派員嚴密查究以儆奸商外。特此鄭重聲明。敬請賜顧諸公。認明長城商標及上海愛華製藥社監製等字樣。庶不致誤購劣貨。至所企禱。

上海愛華製藥社謹啓

小東門
福安公司 秋季大減價
念五天　八月十九日起

水天一色風月雙清物換星移又是秋涼時候本公司䝉 惠顧盛情隆誼感篆莫名際此金風送爽之日轉股木瓜投報之心謹於八月十九日起舉行秋季大減價特將各部貨品削碼平沽並另設廉價部特別大犧牲二十五天藉酬 愛顧雅意倘荷 高軒涖止涉步輕移或約良朋或邀儔侶進驅下顧曷勝歡迎

綢緞部
- 四十寸時花喬其絲絨 原價九元 減沽每尺壹元
- 二尺二各色眞手葛 原價三元三角 減沽每尺壹元
- 二尺二廠絲綢紗 原價一元五角 減沽每尺五角
- 二尺二廠絲葛 原價一元五角 減沽每尺八角五分
- 印花二尺曼麗綢 原價八角 減沽每尺五角
- 印花毛葛 原價八角 減沽每尺四角四分
- 織花軟緞 原價九角 減沽每尺五角
- 原價九角 減沽每尺六角

- 花邊服飾部 童衫每套八角五分起
- 中襪部 新到大批時式套襪特價每雙二角八分
- 煙酒罐頭部 白蘭地葡萄酒買一送一
- 西衫部 洛士利線衫每件特價一元五角
- 五金部 捲邊全白面盆每只五角
- 文具玩物 自來水筆每支壹元起

花邊每板六碼一角七分起　長統絲襪每雙一元兩雙　消暑菓子露特別廉價照碼八五折　各色單毛浴衣每件二元五角　德國火油爐每套四元二角　馬頭欄干車每只六元三角八分　婦女飾用品一律九折　摩登蔴紗手帕一律九折　各國著名煙具一律平沽發售　卍德國金膽水瓶每只二元一角　運動用品照碼九折

花式繁多載不勝載如荷参觀無任歡迎

中華照相館郭承志爲本館遷移開幕啓事

本館[illegible]各界[illegible]遷至[illegible]路南京路口(在新新先施永安公司對馬路)正式開幕對於佈置及藝術上更爲[illegible]新式方法[illegible]惠顧諸君之需要[illegible]秋涼[illegible]寄照片者甚衆每因大好吉日不免擁擠[illegible]希預早[illegible]使[illegible]或電話通知[illegible]無任歡迎
電話九四四七七

上海商業儲蓄銀行通告

本行小東門分行茲自八月廿一日起每屆星期日辦公半天自上午九時起至十二時爲止特此通告即希 公鑒

上海英商綸昌漂染印花有限公司緊要聲明

啓者茲因本埠報載關敝公司貨物新聞一則與事實不符敝公司須作下列之聲明務祈各界注意

(一)本公司係完全英商集資創辦在滬設有工廠經營漂染印花事業

(二)本年內已由英國運入坯布六百餘萬碼此數可向江海關核對

(三)多數救國會已派員至敝廠調查調查後並出函證明敝廠漂染印花所用坯布確係英產此項證明書隨時皆可供給各地商會及各負責團體查閱

感謝辰州神醫胡天一先生有不可思議之仁術

余妻素體虛弱產後失調故常覺筋骨酸痛四年於茲年前忽覺[illegible]藥石無靈拖延至今又加腸[illegible]中西醫士亦少效驗時適知友王君[illegible]延請[illegible]余初亦不置信[illegible]相[illegible]恭請到舍經先生用移替神術[illegible]大見效驗[illegible]四年之[illegible]然[illegible]苦海[illegible]行動[illegible]此皆先生之符術[illegible]有不[illegible]使余家[illegible]人生之[illegible]先生之所賜[illegible]之[illegible]拒而不受[illegible]此[illegible]病奇症[illegible]胸[illegible]往診治[illegible]勿失之交臂耳[illegible]武定路一百[illegible]昌[illegible]公司陳[illegible]
白克路永年三號

持志學院暨附中招生

(大學部)(一)文科[illegible]國文學系英文文學系(二)法科法律學系政治學系經濟學系商學系一年級新生及高級轉學生(中學部)(甲)初中各級(乙)高中普通科文組理組師範科商科各級(報名)(甲)期限即日起每日上午九時至下午五時(乙)地址[illegible]路[illegible]大學部或中學部[illegible]附[illegible]

教育部立案 東亞體專暨附屬體育師範學校男女招生

[illegible]本校[illegible]上海[illegible]大廈[illegible](考試)(甲)日期九月[illegible]每天每日上午九時至下午四時(乙)地址[illegible]路五十六號本校(章程)[illegible]

上海市教育局立案附屬體育師範學校男女招生　教育部備案童子軍教練員訓練班分校招生

(學額)本科第廿七年師範科第十一屆[illegible]各五十名師範科各[illegible]訓練班第四屆新生男女共六十名[illegible]特別生凡有志研究體育或[illegible]科目者皆得入學(報名)即日起[illegible]廿六日至廿八日(開學)九月[illegible](校址)男子部上海[illegible]女子部[illegible]

上海市教育局立案 教育部備案
華華中學暨附屬小學招生

班級 高初中及高初小各級　報名 即日起[illegible]　考期 八月廿[illegible]九日上午九時　科目 初小一二年級口試三四年級國語算術常識高小[illegible]初中[illegible]國文英文數學[illegible]　校址 [illegible]路[illegible]　章程 [illegible]　校長 [illegible]　校董 [illegible]

滬江大學(城中區)商學院暨附設新聞學科招生

男女生　學程實用 清寒資助 時間方便 院址適中　報名 即日起　入學試驗 八月二十七日　開學 九月一日　索章 附郵[illegible]分　院址 [illegible]

市教育局立案
民智中學小學

擴充校舍　幼稚園　招男女生　編制　初中一二三年級　小學一年級春秋季十四教室[illegible]　幼稚園三教室[illegible]
校址 [illegible]路[illegible]號　(考期)八月廿六日[illegible]　(報名)[illegible]

震旦大學

招生 一大學部法學院法律學系政治經濟學系理工學院電機機械系化學工程系土木工程系醫學院各級均可插班 二特別班凡高中畢業而未讀法文者可入特別班一年畢業後升入大學 三中學部高中普通科各級均可插班英法文者可入第一年級 四揚州震旦附屬中學各級均可插班
報名 即日起至[illegible]四日止近照片　考期 九月一日　章程 函索即寄　開學 九月八日　校址 上海[illegible]路[illegible]揚州[illegible]

教育部備案 教育局立案
愛國女學招生

女童軍教練班 體育科 暨 高中普通科師範科 初中小學部 後期小學部
考期 八月廿七日 九月一日　報名處 [illegible]路[illegible]　校址 [illegible]路[illegible]學校　校董主席 蔡元培　校長 孫遠

北平驚惶

日兵深夜奔馳街道中大呼軍令演習巷戰

故意示威　擾亂治安

◎北平十九日電、十九日晨三時餘、日軍全副武裝、初在交民巷內操演、繼至東單二三條口爲黑夜巷戰演習、四時餘至扶桑館練習防禦工事、至五時半始整隊回日營、

◎北平十九日路透社電、午夜後、日兵攜上刺刀之來復槍及機關槍、奔馳各街道、於黑暗中、大呼軍令、蓋日使署衛兵在交民巷兩面之斜坡一帶作機關槍之操練也、事前日當局曾照會公安局、故由局派警察一隊、在毗連交民巷各街道於操練時管理車輛與行人之往來、在此時局緊張之際、日兵忽出此舉、且行之於黑夜、甚足起人之疑、故衆殊爲之惶惶、惟日當局則以爲交民巷人煙稠密、故不得不在斜坡與附近各街道作此操練、日人並謂此種操練、並無用意、惟行人與附近居民不知眞相者、或不免稍起惶慮云云、

◎北平十九日路透電、日兵之操練、實令北平外交界爲之不安、雖事前曾照會公安局、但並未照會使館之領袖司令、雖無必須照會之義務、而按諸情禮、宜有此舉、乃昨夜領袖司令未接日軍官之隻字、致其他各使署亦與居民同一驚訝此次日兵操練、其規模之大、亦受人指摘、蓋各使署衛兵平時亦舉行操練、惟僅悄然經過各街道、而不驚擾居民、此次日兵、竟大舉演習巷戰、況北平今極安寗、絕無騷亂之影象、固不必有此耀武揚威之舉也、此事雖未必向日使署提出正式抗議、但衆覺宜令日軍官注意此種活動足令外僑全體同受危險、蓋在黑夜舉行、殊易引起事端也、各使署衛兵同負保護交民巷之責、故覺此種演戰、宜先使知之、不宜如此次之不睬也、

馮庸飛赴熱河

◎北平十九日電、馮庸十九日申刻、乘赤馬號飛往熱河、晤湯玉麟、商要公、

宋哲元部移察

◎北平十九日電、駐正太路宋哲元部、接宋電、準備移防察省、劉翼飛在平稍勾留、回察辦交代

王于調任將交替

◎北平十九日電、王樹常十九日回津、辦交代、于學忠三五日內赴津、就省主席職、

鮑文樾在廬謁林汪

◎北平十九日電、鮑文樾由廬山電平、謂在山已謁林汪、再三五日即回平復命、

請諸君注意

新出大號 愛卿牌香烟

品質優美 價錢公道

掉換章程
- 空包拾只換四季畫片壹張
- 空包四拾只換四季畫片壹套計四張

畫片懸掛室中比別種裝飾尤爲美觀

上海永泰和烟草股份有限公司總經銷

CTA-8

一新出版一

舊拓嶧魯公八關齋會報德記一册洋四角　舊拓趙松雪觀音殿記一册洋二角五分　魏鐵三書證道歌一册洋一角五分◎◎

上海棋盤街 南京太平街 有正書局啓

上海樂華女子中學續招新生

本[illegible]中國女子教育[illegible]　(考試日期)八月二十五日上午八時始　(校址)英租界[illegible]路[illegible]

校董 趙正平　校董 [illegible]　主任 [illegible]　同啓

教育部核准 教育部立案 校董會立案
中山體育專科學校招收男女生

(學額)專科十七屆[illegible]名專科十五屆十六屆師範科第二屆第三屆插班生各十名　(考期)第一次八月六[illegible]第二次[illegible]　(校址)[illegible]　(開學)九月一日　(資格)[illegible]

校董主席 賈士毅　校長 朱重明

教育部備案 教育局立案
上海君毅中學招男女生

[illegible]考試科目(一)體格(二)黨義(三)國文(四)英文(五)數學(六)[illegible]考試日期第一次七月二十四日第二次八月二十五日 各日考試時間均上午八時起 [illegible]上海南市[illegible]路本校[illegible]

主席校董吳開先　校長潘公展　教務主任黃造雄

時報廣告刊例

頭等長行　每行一元八角　計半寸高二行起碼
▲報名傍上封面半版每次洋二百零五元正▲第五版（即電影時報）每行十五字每行五角第大版新光短行卅一字高每行一元均三行起碼
特別長行　每行九角　計五寸高登在新聞欄中三行起碼
特別短行　每行六角　計三寸三分高登在新聞欄中每字二分四十五字起碼
▲附註▼　計算行數以五號字十行計算

時報定報價目　本國及日本一個月一元　三個月二元九角　六個月五元七角　九個月八元四角　全年十一元　南洋歐美一個月二元四角五分　三個月七元一角五分　六個月十四元一角　九個月二十元八角五分　全年二十七元四角　郵費先惠照九五計算　本報編輯部設於上海新江路七〇八號（小花園南首）電話九一二〇四　廣告部　設於漢口路N會四號　電話九一二〇一　營業部　九一五一〇　電報掛號二一五一

牛蘭夫婦判處無期徒刑

◎南京十九日電、牛蘭案、十九日晨宣判、判決主文如下、「牛蘭汪得利會共同以危害民國爲目的、而擾亂治安、各處無期徒刑、褫奪公權終身、案內之犯罪證物鋼箱三個（連鎖匙）、信封四個、銀九六元八角九分、金大百二十三元、日幣一百五十元、及文件原本均沒收、其餘部分無罪」、十九日晨九時十分開庭、審判長趙韶□官宣讀、法官何鴻、書記官十五十六兩日筆錄、要求改正頗多、倘台辯但因係中文、拒簽字、審判長□將名單讀、亦拒簽、審判長乃宣布謂、牛汪二人犯危害民國罪、共有十個證據、均在南京路四十九號C字三十號房內專櫃三個鐵箱中搜出、證明房間乃牛蘭所住、有潘阿大丁正勝許源烏二分院供詞可證、汪亦共南邪、否則卽不能有同樣鑰匙開門進去、又同案□□□□供、牛蘭是第三國際遠東局主任、汪得利會是派來監視他的、在十個證據中、有的是共產黨擾亂中國、有的是勾結叛徒、有的是勾結他人擾亂治安、有的是煽惑軍人不守紀律、由此可見確犯危害民國緊急治罪法第一條第一第三第九各款、第二條第一第二兩款、及第六條之罪、依刑法第七十四條、治以一個罪、即擾亂治安罪、被告犯危害民國緊急治罪法第六條之罪、因無證據、宣告無罪、被告本應處死刑、因適用大赦條例第二條、減處無期徒刑、如不服判決、可於送達判決書十日內向最高法院上訴、上訴書向本院呈遞云云、牛汪聞判、均靜默、未有表示、但聞已委託律師草上訴書上訴、十二時一刻退庭、被告仍還押、

京抗日會職員包運仇貨案 令飭移交法院審理

◎南京十九日電、京抗日會職員陳家樹井然包運仇貨案、經懲戒委員判處死刑後、現以執行機關發生問題、十九日市黨部奉中央令、飭抗日會、將陳井移交法院審理、

外田之吞滿策

令傀儡承認所謂條約上事實上一切權益

更有所謂協同維持內外治安

與傀儡訂僞約後

欲送國聯登記爲正式承認僞國

◎東京十九日電通電、內田外相將與「滿洲國」締結日滿國交基礎條約、以之登載於國聯、決定正式承認「滿洲國」、故於今日閣議請求審議、俟正式決定後、由武藤全權大使將基礎條約案交付「滿外長」謝介石、進行締結該約交涉云、內田外相所擬之條約案如下、㊀「滿洲國」確認日本政府條約上事實上之一切權益、㊁「滿洲國」之內外治安、由日滿兩國協同維持、㊂日滿兩國間、若有一國受第三國之侵害時、應同盟共當之

◎東京十九日□通電、內田外相以日滿國交之基礎條約、已由兩國政府間締結、決以登錄於國際聯盟之形式、正式承認「滿洲國」、並將條約案提出於本日之定例閣議、要求審議、

雇用流氓 謀刺齋藤等

控訴流氓威脅　陰謀暴露

◎東京十九日電通電、醫學博士今卷嘉雄、以暗殺齋藤首相山本高橋兩相等政府首領之嫌疑被捕、査今卷爲目下收容中大川周明博子之主治醫、憤現內閣之無能、謀暗殺齋藤首相、以打倒現內閣、謀於摯友大林末一、（大林屬於神武會）大林令住所不定之不良青年島根多吉（二十四歲）、從事實行、給以資金、島根於六月二十四日、流連伏見公娼、遊興甚豪、當局疑之、加以調査、事爲今卷博士所悉、謂此子不足委以大事、逐之、島根大怒、發揮本性、藉口暗殺計劃、威脅大林、迫其提供金錢、前後數次、及金盡、復訪大林、謂不出錢、即將暗殺計劃公布於世、如是者又數次、大林不堪其擾、以威脅犯訴於原宿署、島根既被拘、一一供出、大林對島根供詞、認爲完全無根、及言及與大川博士關係最深之今卷博士之名、此陰謀遂完全暴露、

◎東京十九日日聯社電、企圖暗殺齋藤首相之醫學博士今卷嘉雄、神武會支部長大林末市兩人、已被當局以殺人預備罪起訴、本日上午十時東京地方裁判所預審、以强制處分羈押於市谷刑務所華聯社云、神武會是由國本社理事平沼男之重要門徒菊池武夫中將、與大川周明博士一派之行地社結合起來的一種純國家主義的思想團體、

相差一百三十度半

高空冷得要命　地面熱得要命

汨利克十七日國民社電、畢卡德教授所乘氣球在大空十二時後、已於五時十分降落意國北部烏許華省蒙瑪拔諾小村、據最近消息、曾達離地十一英哩之高空、

第仙察諾十八日國民社電、畢卡德教授今夜抵此間後、即語記者云、此行雖遇絕大艱苦、但信曾抵一萬七千公尺（即米達）之高度、余在同溫層時、非常寒冷、有一時間、頗以凍死爲慮、但數小時內、又入非常酷熱之氣流中、尤以降落地面前一剎那間最爲酷熱、按意大利今日熱浪所籠罩、寒暑表曾達華氏九十八度、（約攝氏三十六度半）畢氏又謂渠在三小時內、達一萬六千五百公尺之高空、斯如寒暑表所記氣溫、在攝氏零度下三十二度半）氣球即在昏沉之天空中飄流、下顧地面、（約華氏零度下三十六度、）朦朧昏花、殊難辨認、因其時一切尋常地圖皆失效用、惟此行從各方觀察、可謂成績絕良、各種儀器運用命靈、余降落時、一路順利、對一切儀器不致損壞、惟氣囊因放氣過速、略有微損、至所得科學上結果、畢氏以尚未詳細研究、未允發表、又謂余信倘謂此行不啻達一萬六千五百公尺、月近一萬七千呎之高度、當亦不致遠於事實云、

國民政府命令

◎洛陽十九日電、國府十八日令、▲河北省政府委員兼主席王樹常另有任用、王樹常應免本兼各職、此令、▲任命于學忠爲河北省政府委員、此令、▲任命于學忠兼河北省政府委員兼主席、此令、▲察哈爾省政府委員兼主席劉翼飛另有任用、劉翼飛應免本兼各職、此令、▲任命宋哲元爲察哈爾省政府委員、此令、▲任命宋哲元兼察哈爾省政府主席、此令、▲平津衛戍司令于學忠另有任用、于學忠應免本職、此令、▲任命王樹常爲平津衛戍司令、此令、監察院委員洪蘭友呈請辭職、洪蘭友准免本職、此令、

◎洛陽十九日電、國府十九日命令、㊀任命王樹翰・萬福麟・張作相・張學良・韓復榘・徐永昌・王樹常・宋哲元・龐炳勳・于學忠・商震・榮臻・龐炳勳・沈鴻烈・湯玉麟・蔣伯誠・劉翼飛・萬福麟・爲軍事委員會北平分會委員、指定張學良爲北平分會常務委員、並以軍事委員會委員長蔣中正兼任軍事委員會北平分會委員長、此令、㊀任命吳鐵城爲軍事參議院參事、此令、

松江　城內馬耆寺發生盜案

松江城內馬耆寺、於前晚十時許、突來身衣軍衣者四人、（一人持盒子炮）越垣而進、口稱搜查逃兵、其時住持僧聞聲外出來覷、寺內僅留香伙吳福生金和喜兩人、該盜即轟擊驚張、關禁僧殿、本被劫去鈔洋廿元、皮衣一件、揚長而去、

南通　查緝海口偷運軍火

通邑匪風日熾、駐通省保安團朱團長、據密報、南通之任港姚港、海門之青龍港等海口、時有壓置箱件、密運上陸、暗將內地情事、當函縣府、謂目前災象已成、匪共需餉、難保不偷運軍火、除已飭屬注意外、應請貴縣長、轉飭公安局、對於上述各港口、多派警員、負責查緝、張縣長於十八日、轉令公安局縣警隊負責辦理、

放火嫌疑犯　五千元舖保

通州胡家據地方、保松案審、其南之柴廠、屬松江縣裝、故曾於本年春間被人放火、縣主□□江縣法院指名控訴、該犯迄今、已審卒畝、昨經法院傳集證人三十餘名、與關四祥之子顧阿水質對、結果、官判顧阿水交五千元舖保再行核辦、

吾與點也

「浴乎沂風乎舞雩詠而歸夫子曰吾與點也」自然要使身體潔淨涼爽愉快此種辦法誰不與點但是如要身體內面潔淨涼爽亦如其表面則非間服清導丸不可此丸功專導滯平肝故能使內腑潔清活潑血液涼爽和平凡頭暈肝陽膽疾均極治療之靈效不時吞服可防泄瀉痢疾之發生以及其他夏令疾病之侵入廣西龍岸楊義興號韋君治民來書云「家嚴每至夏季輒患便秘因之諸症紛起百藥無效後服清導丸數劑竟得强健刻已飲食如常精神飽滿矣」

清導丸導滯平肝盡善盡美如尊處無從購買可向上海江西路四五一號韋廉士醫生藥局購備每瓶七角六瓶三元五角郵費免收

標金價兎起鶻落

開盤即經跌小　終日盤旋略疲

昨十九日標金狀況平庸、惟又微低、終日盤作、僅計一二兩、該計赤字四兩餘、各號紀人州輪盤數、最後復跌六兩有零、都開盤已破進十百二十兩、較昨市回跌、不甚所動、泡以美匯期鬆、外私電適反升之影響、往後增勝、開明平穩、入心似屬慎重、光景、全日期市盤過□百餘條、仍由空方貼出一兩二錢、係大德恒陳福元與永等云、今將市場情況錄後、

自早開十月份開盤□即降□兩、爲七百十八兩五錢、大條又縮八分之一、銀價跌四分之一、但私電反長八分之一、匯兌微小、故人心向下也、然此價不易可得、當即加至十九兩三錢、[illegible]

[illegible]

□金業交易所　現貨標金　每條　七百十七兩　哈赤條金　又　七百二十五兩　足赤沙金　又　七百二十六兩

上海匯市

英美內盤微長

□銀樓飾金　大同行兌出　每兩　一百〇八元半

[illegible]

□銀行匯票市面　[illegible]

大條近遠期

均長三一二五

◎倫敦十九日電、今日大條漲風頗勁、收盤近期十八便士三一二五、遠期十八便士二五、比昨日俱長三一二五、又下午二時倫敦對紐約匯價開三元四角七分、（國民社）

美銀十月期十八日收二八・六二、昨晨開二九・〇〇、漲三八、紐約對倫敦匯價收三元四角七分六二五、

國外匯市

英美銀價稍縮　期銀私電則長　匯兌微降

昨據（十八日）倫敦來電大條銀均跌一二五、計近期十七辨士九三七五、遠期爲十八辨士、同地中國及印度均先進後出、市面平穩、收市後市況平穩、買戶知長、又美銀約來電、美銀價亦縮一五、計現貨爲二角七分七五、又五金交易所遠期銀市則反見回長、計八月份加一厘半、爲二角八分一厘四毫、十月份加二毫、爲二角八分二五、十二月亦升二毫、計二角八分九厘四毫、三月份加一厘九毫、一月份長一厘半、爲二角八分七毫、計二角八分九厘、又印度孟買倫市、倫敦先令加去一二五、爲一先令九辨士三十七五、英對美勿更、美對英小去一二五、同爲一元四角七分六二五云云、

□海外銀市電訊　[illegible]

匣市逐步升長

銀拆六分計減一分

[illegible]

證券市

多空相持　市情價穩

[illegible]

□物品證券交易所　[illegible]

□華商證券交易所　[illegible]

北平公債

北平十九日電、九六開盤收盤〇四三銷十五萬

紐約股市穩定

（美東銀公司報告）

週四紐約股市、開盤時形勢頗疲、嗣因麥價上漲、人心始振、實業公用兩項、全日賣氣頗盛、然抵抗力亦强、故行市無大上落、惟鐵道股獨呈挺秀、交易則漸少、有回復常態之勢、據批亞士來電云、日內股市似將漸趨沉靜、然觀於近日賣氣雖盛、而能表現充分之抵抗力、則最近期內當不致有甚大之反動云、

附週五道瓊斯指數如左

	八月十七日	八月十八日	上落
三十種實業	六七・五〇	六七・九三	漲〇・四三
二十種鐵道	二八・七六	三〇・三二	漲一・五六
二十種公用	二九・三五	二九・九五	漲〇・六〇

附美東銀公司上海商業證券指數

十八二〇・五四	十九二〇・五五	漲〇・〇一

花紗市

棉市漲風突又趨猛

[illegible]

紗市隨原棉趨漲

[illegible]

美棉市價

[illegible]

□華商紗布交易所　[illegible]

粉市上騰

期麥先漲繼疲　現麥左擯未開

[illegible]

□麵粉交易所　[illegible]

米市

[illegible]

▲外洋各口船期　[illegible]

▲內海出口船期　[illegible]

再論到「續故都春夢」

本事

▲…第一回　（雙人）

也正同別的觀衆一樣，因了「故都春夢」的緣故，我看了它的續集，雖然這一天是大雨傾盆，然而我是怎樣的希望，它會比三年前的「故都春夢」更使我們滿意啊！

這部片，本來，正是一個多麼好的殼子，但因爲編劇與導演的緣故，把它弄成了一部內容完全牽强附會的影片了。

在命意上，我覺得這部片子是頗能使人滿意的，然而，正因爲導演底實際經驗與手段的薄弱，使它不能盡量的發揮它的長處。

因了經驗與財力的關係，而使戰爭場面好像是在開玩笑似的，這點，是該給予以原諒的，但導演的苦處是在拍素描的戲，可是在陳燕燕昏倒下去立刻便有紅十字車來到，這裏便藉着金焰受傷來醫院中，且爲使陳燕燕與金焰接近，更來了一個莫名其妙的呼出媽媽，爲了要襯出陳燕燕對他的同情，便弄了幾個看護婦的譏笑，爲了要使陳燕燕的照片達到她母親的身邊，牛頭不對馬嘴的爲她拍照，這些請讀者想想，天下的事有這樣巧麼？

這些素描的戲，正是導演應該而且是必需特別賣力的地方，但，導演卻輕輕地忽略了。

金焰初進醫院時是頭傷不料入院後卻更傷重，連會抱陳燕燕的手也傷了。

在技術上，它正同「一剪梅」一樣的失敗，然而，命意，我以爲是卜君所導演的片子最成功的一部。

結局的一幕對照，我們不能不說這是導演的聰明，和轉變的第一聲。

阮玲玉與周伯勳的表演頗賣力，可是吃力不討好，奈何？

說明有的做得很不錯，攝影卻太差了。

安麗塔佩琪倩影

游藝大會片中李麗蓮之導曲「黛玉葬花」

▲…第二回　（冰層）

聯華：影迷朋友所公認肯誠實地爲電影藝術的推進機的聯華。他們宣傳已久的新片，「續故都春夢」已在北京露臉了。牠的各部份細苞的組織，演員的配合，也還强差人意。但牠的本事，是乎已經離開了「故都春夢」這四個字了。實言之，儘可以另取標題，以符事實，推原其所以襲用「故都春夢」者，不外爲營業上的廣告性質，以過去的成績，爲本片的號召而已。

牠的本事，以革命北伐爲背景，描寫軍閥的橫暴勒索，蹂躪民衆。因之朱家傑一家聚而復散。劇情曲折，蓄意純正，劇中人除故都春夢原有者，另加二個善惡對照的男角，歸納到因果的一條路上去。於是乎燕燕，毛子厚，及軍閥區旅長死，朱家傑一家重行團聚，並且得到革軍青年營長黃國雄爲東床佳壻。全劇以片斷的事實，彙攝成片。論劇情與事實，作者以爲還缺乏刺激的力量。

演員的表情，以金焰的黃國雄，林楚楚的王惠蘭，始終不脫「老成持重」，站在穩健的立上，尚還可取。陳燕燕的瑩姑，活潑玲利，在醫院裏的看護幾幕，可謂恰到好處。阮玲玉在本劇裏，太賣力了，放浪形骸，極形風騷，其餘諸子平平。

在劇情中，也略有疏忽的地方，像一個騎兵，想奸一個民女，把馬繫在自己脚上，爲馬狂曳而去，竟使觀衆哄堂。表情上雖爲儆戒一個奸人，卜得觀衆的同情，但實際上恐怕沒有這樣笨吧。

軍閥中的高級長官不認識字，確是很多。但是一個旅部，死掉了參謀長，竟連副官秘書參謀一個不見。未免不近人情。

總之，本劇雖然略有瑕疵。但是綜合全部看來，在國產無聲片當中：可以說是中上之選，還值得一看的：

續故都春夢女主角陳燕燕在海灘上游泳時倩影（賽德）

患難朋友　（張零）

所謂「患難朋友」，初看起來，總以爲兩個朋友，始終共相患難，而並不相分離的。但其實結果卻是你走我跑的了，毫無共持患難的意思。原名 Fast Companions，直譯是賽跑同伴，意思倒是不錯，因爲片中所寫，原是一對賽馬朋友的故事。

世間一切的事情，因爲想掙錢，不惜詭計多端，去向人們騙取的。想不到以競賽性質的賽馬，內中也有大大的黑幕。所謂「患難朋友」，便是這對賽馬朋友引使詭計的故事。

有兩個友人，甲和乙，都以賽馬爲生，說得痛快些，都以騙錢爲生，在有一個城市裏，他們頗得一般人士的信仰，居然騙集多金，以備在賽馬時之賭注。這許多金，就叫乙來保存，因爲他們誤認乙爲豪富的紳士。那時甲已寄收一養子，卻是一個很聰明的孩子，無形之中，甲意被其感化，而且又有居停主人的女郎，時相勸告，所以結果甲便不能與乙合作。況且誤認的事也已揭破，乙便被衆人所不齒了，甲也和另外人相合夥。

故事是十分簡單，頗卻表演得十分複雜，因爲有鬧不明淸之慨，而暗地穿揷得很熱鬧，而時地又是大家在用計。Tom Brown 的友甲，似乎太少年氣些。James Gleason 的友乙，頗十分老到。兩人在一起，眞難說是朋友。Maureen O'sullivan 的女郎，Mickey Rooney 的少年，都恰到好處，尤其是後者，更有表演的天才。

平心說一句，這張片子是值得一看的。導演的用心，和攝影的新鮮，是有待讀者自己去鑑賞的，我只介紹上面二點罷！

導演史東山夫人華[illegible]泥女士．不久有弄瓦之喜（寶德）

從「大飯店」說到小公司　（阿黃）

很多人說要電影片好，一定要影片公司有錢，這句話證之以黃金的美國片，我自然沒有異議，因爲「大飯店」之流，本來非有極大的資本不可。但是這種影片所表現的根本只是日趨沒落的物質的窮奢；除了顯示着某種文明的命運以外，到還有什麼？投機失敗，欺騙，自殺，失戀後的頹廢的享樂，一切都是資本主義末期的必然的現象，這世紀末的「息斯答利」他將從銀幕感染到人生，不是人生反映在銀幕。所以大飯店之流的意義，就在這裏，至於所謂七個明星合演的巨片。我眞不懂。這種舊劇的「紅鬃烈馬」式的影片，到底有什麼價值？假使明星多就可貴，那末，集全美國或則全世界的明星在一起，必至前無古人後無來者了。何況所謂明星也者，就是在他們沒有成名的時候有些好的表現，而在他們既成名以後，也很少能夠繼續發展他們的天才了，因爲藝術的忠誠，早給赫赫的大名所壓斃。不是大作家的作品，常常是處女作，就是代表作嗎？

因此我就想到國內的小公司了。他們無論導演和演員，都在極悽慘的經濟之下用着殉道的精神，拚命在那裏幹；物質條件，雖缺乏，但是對於藝術的忠誠，實在值得佩服。因爲他們都是眞正的電影愛好者，他們決不像明星們的騎虎難下，有目的出賣靈魂。不過想發財的粗製濫造，只好又作別論了。

一切電影的製作者，不要羨慕好萊塢吧，就是影片上塗滿黃金，也不能挽救這種「該沒落」的沒落！

華萊斯比雷速寫

米高梅一顆新星丹娜．辛克萊爾．很有東方女人的氣息．

郎德山啓程赴美

世界馳名中國技術大家郎德山君、暨美娜妮莎兩女士等全班藝員搭乘麥金雷總統（President Makinley）號船、啓程作第五度之週遊世界、此行當先於美國洛磯山獻藝、歸國之期約在三年之後、

訂正

昨天一張裝男子的像容、應該寫明是鄧肯斯・羅吉士・多謝讀者這麼細心。（書羽先生的指教）

范朋克不日來華

◎好萊塢十八日電、去年來華之電影明星范朋克、決定於二十五日搭秩父丸再遊東方、此次旅行目的、在於狩獵西伯利亞產之虎，將先到中國、次赴日本、最後渡西伯利亞、

小說　懦夫　（十七）　沈從文作

介尊一面把頭搖動一面說，「沒有，什麼也沒有。」

「你說來，你是什麼意思？」

「我想我個人決不參加任何活動，我學得是生物學，我應當把每一個日子都放在我的解剖實驗上去。」

「能不能把理由更詳細解釋給我聽聽？」

「中國不能打仗，戰爭不是挽救中國的一條路。中國只有兩條生路，一條是造成秩序，想富國强種的辦法，一條不要舊的制度，重新改造。」介尊說到這里時，見荊淑明把舌尖從那張小小口裏伸出來了一下，作了一個驚訝的表示，便遲疑了一下，但恐怕她再追問下去，故趕忙接着又說：「我并不覺得別人這種熱烈興奮有什麼錯誤，因爲每一種浪費都可以留下一點敎訓，大家這樣愛國對於國事無益，對於本身倒可以得很多經驗。至於我個人，我把我責任看得不同了一點。我已經從別一方面得到了使我自已有用的敎訓，我服從理性，以爲實驗室需要我這種人，比別一方面需要我還多，故我就決心獨行其是了。但我還得說一句，我并不反對別人也不嘲笑別人。」

荊淑明說，「介尊，你的打算我眞不大理解，什麼事使你變得這樣……」

介尊向他朋友親切的冷靜的望著，「你意思是不是要用「懦怯」兩個字？」

「不是懦怯，是消沈，你自已說罷，你不是很消沉了嗎？」

「我自已說時，絕對不是消沉。」

荊淑明把手伸出去，作了一個動人的表示，「那麼，不消沉的證據？」那雙手因爲本人穿了淺藍衣服，爲那個小小袖管所束，異常顯得溫柔華美的。

介尊注意到那雙小手，沒有作聲，心裏卻想，「日子長咧，自然有一天要把證據擱在你這一雙小手上！」

荊淑明見介尊不回答她，就反復的說：「消沉是不行的，消沉是不可原諒的，因爲國家需要熱情！」

介尊心裏想：「國家或民族實在是需要熱情的，但政府卻正在浪費我們的熱情。大家若不缺少熱情，應當支配到更嚴重的事情上，才會把這個國家弄好！」

荊淑明到後因爲思索到介尊兩日來所說的話，也沉默了。介尊覺得他們的問題，應當挪移到另一件事上去了，問她住在城裏家中的五妹學琴進步了多少。

「你還說五妹，五妹在瑚教中學演說，暈過了一次，母親聽到這消息時急得要死，可是把我提回城去看她時，誰知她又出外募捐去了。……」

荊淑明用着母親的憐愛口吻，述說到她家聰明的小妹妹時，他聽了許多中學生在國難中很

券

社會香豔小說　野玫瑰　今日出版

描寫野玫瑰，香豔銷魂令人骨酥肉緘；性的狂蕩表演吳曉成，令人坐立不安；主角電影明星，坤伶大少爺，綁匪，律師，花界姊妹，小報界等，

全書共計二十二回　奉送錦盒一只

定價二元四角特價一元二角在廉價期內再打八折

上海愛多亞路　好運道書局

今天電影節目

戲院	片名	主演	票價	時間
國泰	豪華夢		一元 一元半	二時 五時半 九時一刻
光陸	紅樓艷史	麥唐納	一元 一元半	二時 五時 七時 九時一刻
南京	慾海浮萍		一元 一元半	二時 五時 九時一刻
卡爾登	窮鄉艷遇		六角 一元	二時 五時半 九時一刻
新光	患難朋友		六角 一元	二時 五時半 九時一刻
花[illegible]	舊情人	克萊拉鮑	一元 一元半	九時半
夏令配克	姊妹花		四角 六角 八角 一元	二時 五時 七時 九時一刻
巴黎	銀海潮		四角 六角 八角 一元	二時 五時 七時 九時一刻
北京	續故都春夢		四角 六角 八角 一元	二時 五時 九時一刻
中央	上海小姐		四角 八角 五角	二時 五時半 九時一刻
威利	兩孤雛		四角 六角	二時 七時 五時 九時半
光華	銀漢雙星		二角 三角	二時 五時半 九時一刻
黃金	[illegible]窟舞影		二角 四角 五角	二時半 九時一刻
新中央	最後之愛	天一片	三角 六角 四角	二時 五時半 九時一刻
恩派亞	四大金剛		二角 四角 三角 六角	二時 八時
百老匯	慈母		二角 四角	二時 四時 七時 九時一刻
九星	新羣芳會	麥克唐納	二角 四角	二時 九時
巴黎大戲院	共赴國難		六角 一元	七時半 九時半
浙江	紅樓夢		二角 四角 六角	二時 五時 七時 九時一刻
卡德	魔術表演	陸奇	二角 三角 四角	二時 七時
奧飛姆	玉蝴蝶		角半	二時半 九時 七時
山西	人獸奇觀	談瑛	二角 三角 四角	二時 九時一刻 七時
虹口	蒙面情俠		二角 四角	二時半 九時一刻
東南	上海小姐		二角 四角	二時半 七時半 四時 九時
萬國	五千元	賓格	二角 三角	二時半 七時半
福安	鐵國蘭心		二角 三角	二時起 八時半
東海	海外鵑魂	金焰 [illegible]	二角 四角	二時 四時 七時 九時一刻
共和	滑稽大會	卓別麟	二角 四角	三時 七時 九時
中華	誰是英雄		二角 三角 四角 五角 六角	二時 七時半 十時半
閘北	十九路鐵血軍		一角 二角	一時 十時半 五時
天堂	東方夜譚		二角 三角 四角	三時 八時
光明	桃花運	卓別麟	二角 三角	二時 六時 九時
□南京				
首都	續故都春夢	聯華片	二角 三角	二時 五時半 八時半
國民	地獄二孤女		四角 六角	二時 五時半 八時
世界	一夜象華		四角 六角	二時 五時半 八時
大光明	暫停		二角 三角	二時 五時半 八時
南京	黑貓爪		二角 四角	
明星	爲妻從軍		二角	二時半 五時半 八時半
中央	孟姜女		一角 二角	一時 二時
新光	銀幕艷史		一角 二角	二時 五時半 八時
□杭州				
杭州影戲院	紅樓影	胡蝶	二角 一角	二時 八時
西湖大禮堂	南國之春			
大世界	荒江女俠		三角	二時 八時
□無錫				
中南	萬國賽艷		三角 四角 六角	二時 五時半 八時
光明	女海盜		二角	二時 五時半 八時
無錫	馬戲		二角 三角	二時 五時 八時
新光	停演		一角 二角	二時 五時半 八時
□蘇州				
蘇州	憐香惜玉		二角 四角 六角	二時 五時 八時
樂羣社	停演	修理內部	二角	二時 四時 五時半
東方	上海之戰		四角 五角	二時 七時 九時半
青年會	上海之戰		二角	一時 五時
大光明	柳弱風狂	聯華片	二角	二時半 七時半 五時
公園	珍珠冠	聯華片	二角	二時 六時半
光華	停演		二角	二時 七時
南京	暫停		一角 二角	二時 九時 八時半

瀋海線 東豐西安均攻克
牛莊僞軍被擊逃竄一部反正

克復東豐縣城

瀋陽十九日電、據日總領事署所接電、十六日上午七時、約有二千名大刀會、襲擊佔領東豐縣城、並破壞交通機關、又同日下午一時左右、約八百義軍、潛往西安東方、奪公安隊手槍七十枚、後破壞西安東豐間之鐵路、

日機轟炸鄉村 在臨榆綏中交界處 投彈念七枚

西安亦已攻克

瀋陽十九日日聯社電、瀋海線支線東豐、十六日上午七時被大刀會佔領、西安縣（在東豐之北、與吉林省境毗連、）亦陷於其手中、該地有日僑七十、韓僑二千、消息未詳、

擊竄牛莊僞軍

佐世保十九日電通電、據佐世保鎮守府接電、牛莊城於十五日午後一時、被義勇佔領、駐紮該地之王殿忠軍、退至營口、王軍二千、十六日被義勇軍襲擊、王軍中之百餘名、投降義軍、目下該處形勢、非常混亂、

阿什河有激戰

哈爾濱十九日路透社電、此間接日方消息、大刀會二千人在阿什河附近拆毀路軌、攻擊該處日兵、鏖戰五小時而退、又葦沙河附近現集有反滿軍甚衆、方從事拆毀鐵路、

鄉村農民遭殃

北平十九日電、十七日午日機四架、由綏中飛至臨榆綏中交界之安馬堡附近各村、距九門口約四十里、投彈二十七枚、日方目的在炸義勇軍、結果僅農民遭殃、

張學良決留平
仍照未辭職前狀態

◎北平十九日電、十九日申刻、張學良在順府召宋哲元孫殿英高維嶽龐炳勛于學忠萬福麟榮臻等十餘人、會商冀察熱三省治安事、各省主席調任、軍隊換防、及分配防地問題、張由各將領挽留、決暫留平、負責主持華北軍事、決定仍照舊維持張未辭職前狀態、

◎北平十九日電、十九日亥刻、張學良在順府召在平各將領訓話、共到六十餘人、張謂此次爲最後之談話、嗣後不再召集、本人極盼諸位盡自己責任、不出範圍以外、努力去做、至於個人去留、無甚大關係云云、

◎北平十九日電、綏靖署結束事、非短時間可能辦完、在綏署未實行裁撤、平軍分會未成立前、所有往來公文、仍由張批閱、平軍分會條例、中央尚未公佈、故成立尚無確期、張原係國府軍委會委員、平分會加入與否、固無關係、張以軍委會委員資格在北方襄辦軍事、

◎北平十九日電、據順府訊、張不離平、尚未完全確定、

◎北平十九日電、米春霖十九日偕駐濟代表彭士彬到平、米談、本人到滬時、汪適辭職、張致汪函、由曾仲鳴轉遞、汪閱函後已明瞭、對雙方去留問題、現似不甚堅持、

◎北平十九日日聯社電、萬福麟宋哲元等北華將領協議、應付北華時局之對策、結果決定擁護張學良、並請中央任命張學良爲北平軍事委員會分會之一員、內中有主張强硬論者、警衛北華各軍一致團結行動、然最後結果、決定俟廬山會議對於北華五十七將領通電之態度如何而決定態度、

蔣即返漢說

◎漢口十九日電、聞蔣在廬山事畢、有二十日返漢說、

韓復榘派代表赴平

◎濟南十九日電、十九日晚、韓復榘代表劉熙象赴平、

沈鴻烈向張辭職

◎濟南十九日晨、沈鴻烈由平返濟、談到平謁張、面辭本兼各職、海軍兵士曾去電挽留、彼等未免有誤會處、蓋本人辭職、並非置彼等不顧、因東北海軍完全爲本人所造成、縱辭職亦須把他們安置好云云、沈於當日返青、

黃紹雄請假兩週

◎南京十九日電、黃紹雄因挽汪赴滬、迄未返京、旋又因事赴港、尚有勾留、聞已電京友、轉呈行政院、請假兩週、內交兩部事務、均請由次長代理、

◎香港十九日電、陳濟棠李宗仁接黃紹雄電告抵港、十八日午在蕭佛成寓密議、陳李即以私人名義、電請黃上省、藉商一切、十八日夕、李乘夜輪來港晤黃、然後再與粵當局交換意見、

蔡元培昨晉京

自行政院長汪精衛呈請辭職後、關於繼任行政院長人選、頗屬意蔡元培、汪於離滬前、曾迭訪蔡氏、徵求意見、但蔡氏表示堅決、玆悉蔡因事中央電促、於昨晨九時二十五分乘坐特快車晉京矣、

馬福祥逝世

◎北平十九日電、路訊、馬鴻逵侍父福祥來平、入協和院就醫、十九日申刻車過石莊、二十日子刻可到、

◎北平十九日電、十九日亥刻、馬福祥車至良鄉長辛店間逝世、于學忠萬福麟蔣伯誠榮臻等均在站候車、到時、馬鴻逵哭不成聲、于萬等均大哭

克張家集郭家店 七師報告

◎徐州十九日電、七師旅長伞世龍、十七日電徐、我軍十六日由單家埠向張家集郭家店進攻、上午將赤匪擊退、已佔領、下午鄂繼勛親率主力九千人反攻、激戰甚烈、幸我官兵用命、至晚將該股擊潰、斬獲甚多云、

沙市又擊退赤匪

◎漢口十九日電、王陵基電告、赤匪回襲沙市、又經我軍擊潰、僞七師長負傷、

香翰屏墮機微傷

◎香港十九日電、香翰屏奉令返省、參加剿共會議、十三日由龍南首途、十五日抵南雄、即乘飛機返省、適天氣不佳、至始興附近、因雲霧太大、機忽失常態、墮下機場、機師重傷、香微傷、十七日始愈、當時已電省報告、省方未宣佈、

桂軍王贊斌師入贛

◎香港十九日電、王贊斌師一三三團龔振翼部向駐平南、王爲增厚剿共實力、電飭該團開拔入贛、又委關衡爲補充團長、着設法募兵、繼續入贛、

◎香港十九日電、王贊斌十八日電、奉令率部向泰康推進、十六日已到達、

粵軍由崇義前進

◎香港十九日電、第一師參謀處長李卓元電、十五日師部由崇義突進橫前、匪竄深山、文英一帶已無匪踪、

十九路軍向龍巖進 馬坑與匪接觸

◎廈門十八日電、漳電、六十師一團十六日進至馬坑與匪接觸、距龍巖三十里、六十師全部到達適中、七十八師部十九日移南靖、

◎廈門十八日電、六十師大部抵適中、師部十七日進駐水潮、七十八師大部向龍山水潮推進、前線仍在適中、距龍巖七十里、

◎廈門十八日電、十九路軍因正整理各部、進展甚緩、雁石被圍、接濟民團子彈、以資堅守、

今晨火 小西門尚文路
開眼祇見紅光 挾女跳出
娘兒倆均灼傷 且又跌傷

今晨一時許、城內小西門文尚路一四八號某舊貨店忽告火警、店中舊紙類如帳簿報紙等甚多、以致一經蔓延、不可收拾、俄而火穿屋頂、火勢甚熾、各區救火會聞警、驅車趕到、歷一小時始熄、當火熾時、被延燒之文富里某號中里樓屋兩間、除該店全燬外、並波及鄰居文富里常州婦人劉高氏（二十七歲）住於樓下、內方熟睡、直至火及床帳始覺、以致週身均被灼傷、並有一三歲女孩名林弟者、亦灼傷數處、該氏見滿室皆火、無從逃避、乃恢抱女孩由窗口跳出、因又跌傷、旋經救火車送入醫院療治、生命甚危、事後起火之舊貨店主婦常方氏（杭州人）被警拘入警局訊辦、

全國體育會議議決
全國運動會兩年一開
希望成績也强一點兒……▲

南京十九日電、全國體育會議、十九日下午四時開四次大會、繼續討論各組審查報告、（甲）行政組議決、（一）各級學校體育經費、定百分之三、全國運動會二年開一次、各省輪流舉行、各省市縣運動會一年開一次、（乙）研究組議決、設中央體育研究所、及國立體育專科或體育學院、並請教部設置課程編委會、編製一切學校有系統之體育課程標準、設體育教材編委會、編製有系統之學校及民衆體育教材等案、決議大會延至二十一日閉幕、

國民體育實施方案 草案目標之修正

（一）供給國民身體充分「平均」發展之機會、
（二）訓練國民能利用運用身體、以適應環境之能力、
（三）培養國民合作團結之精神、
（四）「發揚民族精神」養成國民俠義勇敢「刻苦耐勞」之風尚、
（五）養成國民以運動及遊戲爲娛樂之習慣、

花花絮絮

此次大會中、發言最多者、爲專家袁敦禮君、此君發音清晰、聲音頗高、惜往往超越會場規則每人每一提案祇能發言三次之規定、爲美中不足耳、

×　×　×

會議進行時、忽有會員某女士、起立質問褚主席、爲何不在主席壇立設置黑板、褚雖强辯、惟結果、主席壇上、忽添黑板一方、討論提案時、每將提案要目標出、諸會員殊感便利、若某女士者、可謂爲衆謀幸福矣、

▲世界……（大部分模糊難辨）……三呎十吋半、超出世界紀錄尺許、大會中雖得冠軍、成績反見退化（五二呎六吋一八七五）（時報特約）

南華南島重渡記
死力掙扎 和局倖成

昨賽北華傷踝、不良於行、記者大腿又被撞紅腫、其餘受微傷的、也有三四人、但今日又要帶傷應酬了、最不幸的北華已不能出場、紀良賽後十五分、竟被撞傷腰部、痛不能興、以致兩翼都缺、進攻力大受影響、結果我們於死力掙扎之下、連負兩球之不良氣象中、爭得平分秋色、各三的局面、可算得是非常的幸運了、但在和局之後、我們的精彩、才獨漸顯露、把敵人壓迫得非常利害、那時不能再勝、可說有點倒運、但照上半時三比一終局、而時時被人進迫的形勢而言、能得和局、眞萬幸之幸了、我們今天帶傷應戰、實力確遠遜往昔、但中後衛如果能不疏忽、則斷不致有三球之負、他們的地位、比較昨天還來得差常、於前鋒得球後、始向前沖奪、我們的前鋒、亦失去很多的機會、義臣阈倫均犯過火之弊、全隊表演、祇季良代北華之位爲較有可取、我們如不改進、前途誠不可以抱樂觀、敵隊HBS爲這裏的强軍、其短傳射球、均極純妙、但踢來粗莽一點罷了、我們的陣線是、

梁榮照　鄭季良　李惠堂
譚江柏　黃華順　李國鑑　朱倫
周賢言　陳玉書　梁彥寶　黃紀良
許炳順　楊水益

立功者　季良義臣惠堂各一

◇按南華上月二十日在泗水第一次作戰、曾以五比三勝荷蘭隊、不料本月七日與泗水選手聯比賽、兩隊實力相等、各吃鴨蛋而散◇

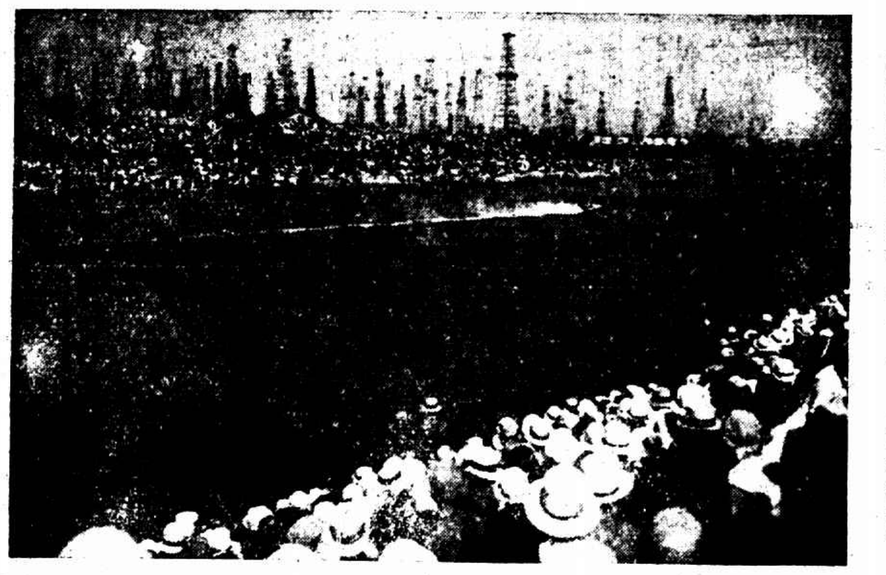

□美國參加世界運動會水上競技開幕禮之快艇勞來號（按該艇保持世界紀錄極多、表演時兩岸觀者近十萬人、）（時報特約）

本月底班師凱旋
强華南遊足球隊

廣州八日訊、本市强華體育會南遊足球隊、自日前挑選健將、整師出發遠征、經交戰十餘場、成績頗爲卓著、頃據該會傳出消息、强華南遊隊、自日昨電促陳鎹培等前赴助戰後、聲威大振、橫掃一切、師之所至、勁敵莫不望風披靡、現該隊以轉戰十餘場、已人疲馬乏、擬於本月底班師凱旋云、

秋雨掃球興 今天中華棒球場改期

今日中華棒球場、因隔夕秋雨、場地積水、不堪適用、所有華東對威爾卻之友誼賽、及夏令行際杯（別發對華捕）一律改期舉行、昨日太平對卜內門、亦因雨未賽、

中青公開游泳賽
今天九十一條水怪參加……
售票每次祇限兩百張 時間節目多

本屆中青公開游泳比賽會、參加者較前更形踴躍、各項節目均須舉行預複決三次比賽、是以更費時間、聞該會爲池小起見、每次祇售票二百張、分六角四角二種、玆將大會職員及比賽秩序附錄於后、

◆大會職員

（總裁判）樂秀榮、（發令）蔣湘青、（終點裁判）周家騏（長）・翁德衡・潘竹濂・孫和賓・（計時）王復旦（長）・陸翔千・宋澤安・洪繼三・（總紀錄）孫道勝、（報告）殷昌齡、（檢錄）關餘中、（醫師）江俊孫・屠開元、（佈置）蔣俊賢、（幹事）凌希陶・陳富章、

◆比賽秩序

・下午二時起
（一）五十碼自由式（成人、預）
（二）四百碼自由式（成人、預）
（三）百碼自由式（成人、預）
（四）百碼背游（成人、預）
（五）五十碼自由式（成人、複）
（六）二百碼蛙式（成人、預）
（七）百碼自由式（成人、複）
（八）百碼背游（成人、複）
（九）二百碼接力（成人、決）（交大・梅爐・青年會）
（十）二百碼蛙式（成人、複）休息

▼下午七時起
（一）四十碼自由式（童子、預）
（二）五十碼自由式（成人、決）
（三）四十碼自由式（女子、決）
（四）四百碼自由式（成人、決）
（五）四十碼蛙式（童子、預）
（六）百碼自由式（成人、決）
（七）四十碼蛙式（女子、決）
（八）四十碼蛙式（童子、決）
（九）百碼背游（成人、決）
（十）四十碼背游（女子、決）
（十一）四十碼背游（童子、預）
（十二）二百碼蛙式（成人、決）
（十三）四十碼自由式（童子、決）
（十四）百碼自由式（女子、決）
（十五）五十碼自由式（成人、決）
（十六）百碼自由式（童子、決）
（十七）花式跳水（成人・童子）
（十八）四十碼背游（童子、決）

◆游泳員注意

（一）游泳衣　須各人自備、白色汗背衫不能適用、
（二）更衣室　凡游泳員至更衣室、須將游泳員號目牌交給發給毛巾處、
（三）攝影給獎　比賽畢後、解給各組冠軍獎品、攝全體紀念影、請各游泳員暫留勿散

鄭兆佳球藝孟晉
青出於藍……

網球後起之秀鄭兆佳、得林寶華的指教和練習、球藝突飛猛進、年甫廿一、已成國內一等好手、殊屬難能可貴、本年在球季開始時、因學校考試關係、未曾良好表演、嗣後勤加練習、一月來所得之成績、實有出人之意料者、其反手擊法、已較去年進步多多、起拍甚早、球出有勁而準確、最點多能在左右角上、有如此反手擊接之技巧、左右自能應付裕如、觀其數次對林寶華及鄭與林實華練習、比數皆非常接近、時以七一五或八一六之比數、判二人之勝負、德孚會於本星期內與鄭試拍兩盤、勝負爲九一七與四一六、從此看來、其技術已與林汀鴻同流、老將汀通車將自嘆不及矣、鄭出於林而將勝林、有爲之青年、幸勿自滿、則此去之造就、未可限量焉、

美網球 友誼大舞台
日佐藤次郎神氣不了

美國紐約德十八日電、此間網球友誼比賽之女賽本日午後舉行、結果如下、

范恩斯（二一六、六一一、二一六、六一三、六一四）柔樂
愛力遜（二一六、三一六、六一二、八一九、六一四）佐藤次

全美女網球
傳可勃勝范令夫人

紐約州方列斯希魯斯十八日電、全美女子網球大會決賽、成績如下、

傳可勃小姐（二一六、六一三、六一一）范令夫人

球不在大 儂黑我白
分個……

全黑小球隊、應全白小球隊之約、定今日下午五時會師於市一公共體育場、按全黑隊擁有小球猛將多名、滬上各强勁隊被擄獲、全白隊戰士、俱屬海上健將、個個神勇善戰、今將雙方陣容、實力相等、兩雄乍遇、一場鏖戰、在所不免也、今將全黑暗陣線列后、

周　習　曹秋亭　王伯勇　賀季良　黃國榮　陳幼良　梁倚祥

▼世界女子運動傳將瓦許、本爲波蘭人、曾任美國中央鐵道公司職員、後被辭退、故本屆大會瓦女士決代表其祖國參加、得百米第一、鐵餅第三、圖爲其擲鐵餅姿勢、（時報特約）

體育家之好消息

運動器械〇以大小爲買合法爲最要〇本埠四川路二一四號强華號專售各品〇不論歐美或國貨〇皆係運動之運動器具〇定價亦非常低廉〇如英國獻迎牌一九三二年之網球〇每打批售〇祇有七元〇其他如運動背心〇衞生外衣〇及各種球類〇其價尤非常可比〇象皆手提電影機〇活動照相機〇及普通照相用具等〇批發零售〇皆克己異常〇誠體育家之好消息也〇南京路強華分公司〇各貨定價〇亦一致克己云〇

亞林防疫臭水

微生虫傳染疫病最爲可怕

亞林臭水爲極有力消毒滅菌衛生品每日洒地上能將一切毒菌消滅無遺而免傳染疫病之危險

五洲藥房發行　上海及各埠

中國興業銀行儲蓄部

特設具有數項優點

（一）地點適中　（二）保險穩固　（三）手續簡便　（四）各種儲蓄

存取利便　運用得法　無勞久候　備有詳章

地址 南京路一七二號　電話 一九〇六八 八三三三

衛生部許可

中央衛生試驗所化驗

最新 萬痛靈

藥片上印有

Neo-Vetolin

[illegible]

福康西藥店　復康藥行

王完白博士

[illegible]

德國淋病斷根聖藥

主治 [illegible]

樂的能

能根本清濁　能徹底滅淋

特製樂的能

新星藥行

全國各大藥房均有出售

鹽業銀行

儲蓄部

有四大保障

使存戶得永久安全

（一）特別基金二百萬元、作儲蓄部資本　（二）另撥財政部工商部[illegible]　（三）會計獨立、不受市面影響　（四）董事及本部主任、負連帶責任

分行　上海北京路一百號

辦事處　勞勃生路大自鳴鐘

通明氣電公司

專製熱虹廣告　引用特等原料

聘請美國技師

人物走獸〇中西字體〇活動透光〇花樣新奇〇發光較亮〇顏色較多〇五光十色〇燦爛奪目〇

經驗談　熱虹市招〇不做則已〇做則必選上等出品〇

勿貪低價　勿用次貨

事務所 南京路大陸商場四樓四一一號 電話九三三二一

製造廠 靜安寺路一五九三至一五九七號 電話三一〇七一

亞力山丁大蒜精

霍亂吐瀉赤白下痢以及一切胃腸病惟服亞力山丁立見神效如能用以預防尤爲佳妙

各大藥房均有出售

奇事　耐人尋味

華盛路一帶議論紛紛　綁票匪認錯財神

西童如墮五里霧中

挾之登車疾馳　中途拽之下車

昨日下午六時四十五分、提籃橋昆明路茂海路口、停有一深藍色汽車一輛、車中共有四人、一人坐於司機處、三人坐於車廂、當時路人見之者以爲候客、詎停不多時、忽有一西童行經該處、車廂中三人即下車將該西童綁上汽車、向東疾馳而去、詎行抵華盛路口、綁匪即將該西童拽下汽車、向東逸去、該西童當時亦莫明其妙、即回家報告家屬、投報匯山捕房、捕頭立飭中西探員前往調査、但綁匪踪跡已杳、未能查得其究竟、但據推測、此等綁匪意圖綁架該處附近某居戶之子、想來日亦衣西服、因此誤綁、迨架上車後、始知係西童、故車至華盛路放去、至於匪車之號碼、一時無人注意、現捕房方面正在嚴密調査、

清除瓦礫　發現炸彈

一失手墮地轟炸　血肉橫飛

工務局工人[illegible]

當滬戰劇烈之時、日軍派飛機、前往閘北一帶、拋擲炸彈、除當時爆炸者外、尚有遺落泥土及垃圾堆中數未爆發者甚夥、日久下陷、而一般裝置水電工人及掃除垃圾伕役、因清除泥堆及開挖陰溝、觸及未爆發之炸彈、而致爆炸傷斃人命者、時有所聞、前日下午五時、閘北實興路方面、有市工務局電務小工顧祀英、在該處路傍清除瓦礫、拾獲形似香煙罐之炸彈一枚、在手中玩弄、失手墮地、登時爆炸、顧之腹部及手足等處、均遭炸傷、血肉模糊、慘不忍覩、立時斃命、旋由地保報請地方法院、昨午由楊檢察官到場驗明棺殮、

茶葉包中　藏煙土

沈阿三法押候訊

滬杭路上海南站昨日下午二時半、南車站三十八次快車正將開出之際、忽有旅客一人、手攜網籃一只、匆匆到站、形跡頗爲可疑、當由市公安局偵緝隊探員會同二區派出所巡長劉學禮等上前檢查、在該客網籃茶葉包內抄獲大批煙土十二包、計重六十兩、即將人贓扣留、帶往高昌廟二區派出所、由王巡官訊據該煙犯供、名沈阿三、三十三歲、紹興人、該項煙土代人帶至杭州、並非販運、請求寬辦、訊畢即備文申解二區總署、

走電小火

昨晚六時三刻、民國路東新舞台影戲院門口之電線因走電起火、經救火車往撲滅、僅燒燬招牌數塊、房屋無恙、

天蟾舞台舊址　危牆坍塌　傷人

二馬路天蟾舞台舊址、現由永安公司翻造新屋、但動工拆卸、爲日已久、昨日下午五時半、有多數工匠正在拆除沿湖北路一面之牆垣、詎轟然一聲、該牆突然塌倒、當時有一工人名王阿三、江北人、頭部被壓受傷、事後經老閘捕房之車送仁濟醫院醫治、

空中樓閣

法國領事[illegible]

開辦特種營業

▽▽▽從來有人要說 [illegible]△△△

按情測度　不外乎

假借名義　企圖詐財

經捕房先後拘獲案犯九名

依刑法禁煙法起訴

法捕房近來偵得有南潯人楊成三假借法總領事名義、詐稱已蒙法總領事允許、在租界內設立特種營業、（販賣煙土及他種違禁物與開始輪盤賭俱樂部等）希圖詐騙財物、爰特飭探先後拘獲楊及周葆之・吳仲良・陳蓮洲等四名、昨解第二特院、先由捕房律師費席珍陳明案情、並謂查此案第二被告周葆之、由吳仲良介紹與楊某接洽、謂有廣東巨商願以巨價運動、在法租界設立特種營業、旋經法總領事發覺、故論捕房先將第四被告陳蓮洲拘獲、以詐欺罪解經簡易庭諭定本月念六日復訊、經陳供出楊等三人、故由捕房將楊等續獲、並抄出書信等物、被告等實犯三六三條詐欺罪、及禁煙法第六第十第十一條、請求訊究、詰之周葆之供、前有粵人楊姓欲在租界設立◇特種營業◇、故民人於六月間由吳仲良介紹楊與我會面、當余將計劃告知、楊答可以設法成功、惟須書寫請求呈文、由伊担任送至法總領事署批准後、即可開辦、當時余信以爲眞、約二星期後、楊來聲稱、渠已將此事託財政部長宋子文之弟宋子安與法總領事請求允許、惟須寫信至巴黎核准、我等之計劃、◇◇◇◇可告成功　但法當局要求檢查資本、余當答稱、共有資本一百五十萬、係廣東人楊楚僧之款、現存北京路廣東銀行可證、言訖而散、爲日未久、楊又來言稱、法總領事雖已許可、但須宋子安君用書面担保、宋拒絕、故此事已告停頓、迨余見事失敗、即另想別法、又託陳蓮洲轉託伊親戚某姓至法總領事處探聽以上情形、旋據陳稱、法總領事始終未曾接到此種請求呈文、且又從未得知此事、並由法總領事知照◇◇◇勿受人欺　後余又與楊會面、楊謂汝何以將此事去託某姓毛法領事詢問、因法領與某姓不是朋友、故而失敗、既係失敗、請此事不必進行、是以作罷是實、楊供、五十八歲、前由吳仲良介紹與周葆之相識、由周託我在法總領事前代爲請求在界內開辦特種營業、當余應允、經余轉託徐炳生、由徐轉請財政部長之弟宋子安去見法總領事、及三日後、徐謂余曰、宋子安不願談此事、余將情報告周葆之、乃周堅請◇◇◇繼續幇忙　而余又請徐轉託宋再設法、仍無效力、故此作爲罷論、但此事民人始終未得分文、且民人目不識丁、求請明察、訊之吳仲良供、當初兩造雖由民人介紹接洽、但民人始終不知何事、求察官問周葆之、問周、兩與楊接洽此事時、雙方是何密約、周答事成後允許楊管理上中下三等開消、並可得紅利一股、並延全仁夫劉之謀兩律師代辯一切、李推事諭被告等還押、定期與陳蓮洲併案訊理、

殘年多病　老祖母

防不勝防　遂使相依爲命之孫女　墮其奸計　白璧生瑕

被害家屬　請求嚴究

▼蘇州新聞[illegible]

（蘇州訊）成衣匠李廷忠、唆使富家女王銀珠、捲取財物偕逃、迨案發後、李已在蘇逮獲、詳情見昨報、公安局於十九日下午將李廷忠及人證一併移解公安總局、經司法科張科長審訊、李廷忠供認誘拐王銀珠不諱、並承認將王匿居寧波、聞公安局方面擬派員赴甬迎提王銀珠來蘇、併案辦理、現銀珠之祖母王徐氏已委託伍澄宇謝居三兩律師進行法律手續、茲錄王徐氏之告訴狀如下、

告訴人王徐氏、六十八歲、吳縣人、住道前街遊家弄五號、被告李廷忠（李隆興）、爲被告李廷忠誘拐孫女銀珠捲逃請求依法嚴辦事、竊告訴人先夫棄世、子媳相繼死亡、所遺王氏血肉、僅孫女銀珠一人、孤苦零丁、相依爲命、同居有陸益生夫婦、業成衣匠、鄰誼頗睦、數年來相安無事、不意本年春忽有陸君友人李廷忠、自東三省來、留宿陸家、數月不去、後被發覺、時與孫女銀珠切切私語、告訴人心知有異、乃與陸君商酌、請李廷忠遷出住居、無如銀珠年方十八、意志薄弱、早已深中李廷忠之誘惑、嗣後李廷忠雖在觀前乾泰祥洋機部爲工友、仍不時潛來陸家、勾引幽敘、而告訴人年老多病、無力防範、詎至六月三十日（國曆五月廿七日）上午六時左右、乘告訴人尚未起身之前、二人即相偕私奔、家中所有貴重衣服飾物、席捲一空、後經四出探覓、歷數月之久、始由寧波婁山李廷忠家中尋獲、現李廷忠已由吳縣公安二分局解由總局移送鈞院法辦、惟被誘人銀珠、現尚爲李廷忠之父李隆興藏匿他處、伏乞鈞院依法提起公訴、依法嚴懲、限令被告將人物一併交出、以全家庭、實爲德便、謹狀、

屢欲求死

[illegible]

少女偷生到如今

花邊商設計　汚其身

[illegible]

漕河涇鎮女子楊鳳梅、自幼父母雙亡、寄養於同鎮姑丈胡競志家、現年二九、而容娟秀、舉止幽雅、善結花手藝、前年與做花邊生意之少年陳雪文相識、即被其甘言蜜語、多方挑動、去年廢歷十一月二十六日、其時適値滬戰、鄉間謠諑繁多、乃被陳雪文哄騙至滬、同往東方旅社、甫入房間、始知入其牢籠、急欲返家、又被其強行制止、入晚同居、以致失身、忍痛至今、擬一死以了之、奈積恨未洩、心所不甘、刻楊女已延吳麟伍大律師依法向上海地方法院起訴陳雪文誘奸傷害、定今日（二十）上午傳集雙方庭訊、

險極！伴送人

獸性發作

奈何苦命之少女　幾遭大辱[illegible]

溫州女子翁玲瓏、十七歲、二年前被人拐至南滙南塘地方張姓家爲婢、嗣因不堪虐待、投公安局報告、經局判送救濟會八月之久、旋在該地遇一開設煙窟之婦人宋宋氏、由氏領回撫養、前日氏忽令該地鄉人丁同聲將女帶來上海、轉送溫州原籍、詎丁頓起不良之心、將翁女帶至上海後、於前日先領至神仙世界視劇後、代爲理髮、並代購衣服一件、及晚十二時許、乃帶至北海路志新旅館開四號房間、意圖將女姦淫、經女拒絕、逃至旅館門外痛哭、爲老閘捕房華探崔金川及二七七二號華捕查見、詰悉前情、遂將丁拘捕帶回捕房收押、今解第一特刑一庭、捕房律師汝葆彝依刑法二百五十七條起訴、請求依法辦理、繼由翁女投稟當時經過情形、詰之被告否認所控、馮庭長核供、當庭宣告判決、丁同聲處徒刑一年示儆、

非人的生活

少女何堪　身染惡疾

[illegible]

法租界小北門文元坊四十四號陳氏開設之鹹肉莊、有少女華寶珠、蘇州人、十九歲、於去年廢歷八月廿四日、被人誘拐來滬、押於該鹹肉莊、當時身價洋二百十五元、悉被騙子取去逃逸、但該少女後時遭老鴇毒毆、身無完膚、雖屢欲圖逃、因監視甚嚴、無隙可乘、該少女今已身染惡疾、老鴇非但不予醫治、更且強迫接客、近日復逼該女招客贖身、該女迫不得已、遂於昨日（十九日）下午二時逃出、投入沉香閣一區二所、經所長徐所長訊後、即飭警長將該少女解送市安局第二科設法救濟、當經該科救濟股科員蕭淑英詳細盤詰供同前情、以案關拐賣逼娼、除飭密捕關係人犯法辦外、諭令該少女送入普育堂留養、

細故爭執

下辣手

[illegible]

住居滬西梅司非而路高家宅九十九號揚州婦人顧潘氏、二十八歲、向在廠中作工、曾有鄰居九十二號常州婦人吳洪氏、近因瑣事、與潘氏略有仇隙、前日傍晚時、潘氏正在庭前納涼之際、忽然與洪氏發生口角、詎洪氏生性凶猛、遂出手將潘氏痛毆倒地、適潘氏身懷六甲、受傷甚重、當由其夫顧義山鬨警趕至、即將洪氏扭住、鳴警拘解六區警署、經燊區員訊問一過、以案關傷害懷孕之婦、昨特備文併解地方法院訊究、

銅匠老板　虐殺學徒

種種陰謀

瞞不過鄰居耳目

用心毒如毒婦人

告到官府時　開棺

如皋婦人史張氏之子史三旺子、十三歲、於本年三月入南市陸家浜五及六號泰興人孫興餘所開黃包車行爲銅匠學徒、詎於本月十一日、史三旺子忽然斃命、史張氏乃於昨日具狀地方法院控稱、據鄰居徐仲梅稱、本月九日伊子因吃蘋果一只、遂遭孫將手足捆綁、以鐵條燒其手足、逼令招認竊盜、嗣又以車梗痛毆、當由巡警到來干涉、孫云實打親生兒子、致警不管、但該子於十一日因傷斃命、孫即賄同居業九兒小豬兒將屍體於當晚九時偷偷收殮、拋棺於東邊義塚地上、竟將棺木上書爲孫玉生、意圖作自己之兒子、以蓋虐待身死之痕跡、但警所不允、渠乃賄通醫生楊誠齋、僞造診方、往警所戶籍處登記、用心甚辣、請求追究論當、奉候開棺相驗、

烈士遺像　新郵票

開始出售

上海郵局消息、後列各種烈士遺像新郵票已自本月十九日起在本埠各郵局出售、(一)朱執信烈士八分、(二)宋教仁烈士一角、(三)黃興烈士二角及四角、(四)廖仲凱烈士三角、

嫩綠的草木美麗的花朶擁抱着壯嚴燦爛的辣斐舞廳四面顯露着一切地微笑尤其在奇妙的夜裏節奏着非島偉大的音樂（並非JAZZ的樂隊）同時也聘到了却利斯魔術團每夜表演種種驚人的技術我們敢說一切地一切都會使你們陶醉

——發狂——

辣斐花園跳舞廳

地址 辣斐德路舉勛路口　電話 七〇九一二號

哦

星期日　奉贈茶點

今天奉送玲瓏玩具

梅蘭克星

[illegible]

利尿通淋・殺菌消毒・五淋白濁一盒斷根

[illegible]

大東照相館

經濟美術照

六寸四張一元二張　八寸四張一元四張　二十寸放大每張一元半　護照名片相八張一元八張

隔日可取

摩登照相

四吋美術照四張一元

六吋美術照三張元半

（剪此廣告加送一張）

二十四吋放大三元半

南京路英華街大東旅社對面

摩登照相館啓

七十餘工會聯席會議議決

援助：三友絕食工人辦法

要求黨政機關即日扣押沈九成

▼必要時 全市總罷工

組織援助委員會
絕食團中三人已有病態經送醫院

三友廠工人洪家本等二十餘人自前日起、實行絕食後、昨日仍全體臥廠 [illegible]

總委請願

總工會委員朱學範等四人、爲三友絕食事、於昨日上午十時至市府請願、由俞秘書長接見、當由代表提出意見三點、㈠請市府迅派專員、負責處理三友廠事件、㈡令飭資方限期開廠、㈢工人因絕食不幸事件發生、應由資方負全責、俞秘書長答復、謂第一點當即照辦、第二點當根據以前市府決定三項辦法、令飭資方遵行、如資方仍抗不履行、市府方面惟有嚴厲執行、第三點係法律問題、自有法律制裁、市府未便答復、

到處哭訴

哭訴團員周學禮・冷世模等、昨日分至各界聞人杜月笙・林康侯・汪伯奇・虞洽卿・史量才・王曉籟・張申之、及七區黨部・全浙公會哭訴糾紛經過情形及工人絕食情狀、各聞人當即表示誠懇接受、允爲設法調停、

各業援助

市總工會、昨日下午召開各業工會談話會、討論援助三友廠絕食工人辦法、到七十餘工會代表一百餘人、李永祥主席、[illegible]

滬銀行界 要求緩徵紙幣稅

財政部對於銀行所發之紙幣早定稅率、[illegible]

軍政部 開始審問胡立夫

◎南京十九日電、漢奸胡立夫解京、羈押軍法司後、該司十九日已指派法官開始審訊、俟訊畢依法嚴懲、

財部稅務署 收回蘇省煙酒稅

◎…省設各區局所一律結束

蘇省煙酒營業牌照稅、本由財部直轄、惟中間曾一度由蘇省府自辦、現由財長宋子文氏與蘇省府主席商妥、直歸部征、故蘇財廳業於日前令煙酒營業牌照稅各局一體結束、同時財部稅務署方面、已分別派員前往辦理、玆將蘇財廳佈告錄下、「爲佈告事、案奉江蘇省政府令開、蘇省煙酒營業牌照稅、仍由部轄局所辦理、所有蘇設之各區分局及各縣稽徵所、一律撤銷、其已發牌照、准由商人抵換部局牌照等因、自應遵照辦理、除令行省設各區局所即日結束、並行各縣政府知照外、合行佈告一體周知、此佈、」

市商會執監會議決

責成上海印染公司董事 澈究可疑之總經理

假冒商標混售仇貨 章榮初希圖掩飾

調查結果有證據

上海市商會昨爲上海印染公司、召集臨時執監緊急會議、到執監委員貝淞蓀・王延松・杜月笙・勞敬修・方椒伯・聞蘭亭・馬驥良・鄭澤南・陸文韶・蔣志剛・潘旭昇・駱清華・馬少荃・葉家興等、王延松爲臨時主席、即由秘書處商務科先後報告對於上海印染公司案辦理及調查經過、旋經到會者縝密討論、一致議決如下、㈠責成該公司董事會、對於本案重大嫌疑之章榮初及主從人員、一併依法澈究、㈡湘潭扣貨、須經本會驗明後、再行辦理、㈢嗣後該公司進貨出貨、應隨時列表附錄報告本會、以便調查、

秘書處報告

[illegible] (下略)

商務科報告

[illegible]

由總經理章榮初接見

[illegible]

實地叫他印出來看看

[illegible]

已超出二百九十五箱

[illegible]

斷不能冒用公司名義

[illegible]

公共汽車罷工工人 全體至市府請願

大會決定奮死奮鬥

[illegible]

昨日

[illegible]

CHINESE OPTICAL COMPANY
精益
OPTOMETRISTS & OPTICIANS
戴眼鏡爲目光計 請戴精益眼鏡
驗光準確 儀器精良
品質高尚 價格公平
總公司 [illegible] 精益眼鏡公司謹啓

俞鴻鈞辯正 日軍越界之藉口

[illegible]

二路

[illegible]

卡車上街沿 頭顱粉碎

司機肇禍

滬西日暉港康衢橋江北人宋明山之子宋小雙子、五歲、昨日在門前游戲、忽有韓仁安所駕裝運磚瓦之卡車由北朝南疾駛而來、不料司機人駕駛無方、斜至西邊側石上、致將小雙子撞倒、車輪在該孩頭部碾過、以致右邊半片頭被碾粉碎、耳目碾去、立時斃命、慘不忍覩、當由警將肇禍車夫拘入二區收押、並飭地保投地方法院報驗、

骰子鑲石 大有巧妙 受愚者不少

法捕房探目李友生副探目劉坤寶包探孔慶同白休敏張東成等、偵得廣東人吳阿江、近在白爾部路太和里十五號私設局賭博、誘騙鄉愚入滑頭賭窟、爰於前日下午五點一刻時、前往將頭家吳阿江望風陳南炳、做手楊炳泉・顧林龍・賭客許德喜・吳阿毛・張有生・等七名拘獲、並抄出賭洋廿餘元、吸鐵石一塊、骰子三粒、漆布籌碼二百四十個、漆布一方、檯板數塊、簿子七本、一併帶入捕房、昨解第二特院、先由捕房律師陳明案情、詰之被告等供認聚賭不諱、繼由法警唐文炳稱、被告吳阿毛在押所內擅將法院所封某物上之封條撕破、請核、詰之吳供民人實在不知、一時誤撕求宥、章推事諭以辯論終結、吳阿江・吳阿毛兩人還押、陳南炳・楊炳泉・顧林龍三人交保、許德喜・張有生着交廿元現金保出外聽候宣判、

南京路 新新雅館 新張廣告

英界市政廳舊址　電話九〇〇八〇

本館特聘廣州名廚、調製粵菜茶點、自在北四川路開設以來、烹飪之精、久以膾炙人口、遠近馳名、玆爲便利各方顧客起見、特設新館於南京路市政廳舊址、地位寬敞、精雅脫俗、便飯小酌、宴會筵席、茶點麵食、冷飲冷食、應有盡有、廚房設備完善、敢稱全國之冠、如欲參觀、可以隨時引看、故不獨烹調求美、尤以衛生爲重、宜乎高人雅士之流止也、

北四川路舊館照常營業北區顧客幸祈注意

新雅粵菜館股份有限公司謹啓

可怕!!霍乱吐瀉

如欲避免 人人須備

科發痧藥水

科發大藥房監製 南京路一百二十號

法租界之夜市茶點

◎在法大馬路西新橋東首◎

冠生園第一支店

本支店樓上飲食部爲便利各界光顧起見、所製茶點向例下午六時即行停爐、今特延長至下午十二時以應各界由遊戲場影戲院夜間出來進點之需

廣州臘味 ◎ 廣州燒味 ◎ 伊府大麵 ◎ 水餃麵飽 ◎ 星期美點 ◎ 冠生園第一支店飲食部啓 每客五角起

◎本公司科學爐焙月餅現已上市◎

上海南京路廣西路南口

紐約公司

最新式 西裝 最便宜

出租男女結婚禮服

張軼盦相命館 增訂新章

[illegible]

普球自由熨斗

最新發明、不用電氣、無須炭燃、毫無煙灰、勿必打汽、隨時隨地、發熱自由、使用一小時、僅費洋三分、欲知詳細、請索樣本

上海提籃橋茂海路普球實業公司啓

門市部天妃宮橋市商會國貨商場、本埠各大公司商號均有出售、外埠無分銷處、可以郵購、分銷章程、函索郵票六分

設計果巧 三巨騙

虛設行號 兩租界多至八家

空頭支票 騙貨分肥 不免失敗

——大光明等損失不貲——

近有騙子朱姓者一人、而化五名曰錦棠・文彬・文泉・鑑秋・大鈞、又其同黨陳姓、亦化永寶・榮輝・及陳斌等名、糾同張伯冑在各處虛設洋行字號至八家之多、地址牌號查誌如次、㈠泗涇路三十六號百利洋行、㈡法大馬路廣和洋行、㈢泗涇路維羅洋行、㈣北江西路四百五十一號昶豐煙公司、㈤鑑手洋行、㈥競昌洋行、㈦廈門路衍慶里二百三十七號宏大昌字號、㈧永安街同和豐字號、並以極微款項、分存於美豐・金城・墾業・華通四銀行、而取得各行之支票簿、濫用支票陸續向中外各商業行號公司騙取貨物、變價分肥、邇已爲人窺破、報告總巡捕房、派探將朱等三人緝獲、略一調查、即查得寧波路大光明電料行等十一戶、皆曾遭騙、所受貨價損失、共約二千餘金、此外被騙者、逆知必衆、今晨將該三鉅騙解送第一特區地方法院、由劉推事提審一過、諭均押候查明改期訊辦、倘有曾經受騙而未報案者、儘可逕投捕房據實呈報損失數額種類、以憑併案究懲、

竊衣包敗露被拘 夥刧二家

供出同黨一一逮獲

張金標等供 [illegible]

盜匪張金標・朱紀林・沈坤發・王順德、因於七月三十一號至本月十六號之間、糾黨持械搶刧鄧脫路新記里七一號王順貴・華德路明圖坊一百十一號陳桂生兩戶値洋八百餘元之衣飾銀洋、及竊盜案一起、被匯山捕房華探目蔡芝田・探員馬文達先後緝獲、抄出手鎗一支、子彈九粒、並供手鎗係住居閘北張家宅五五號包根祥處買來、探等往將包逮捕、一併帶入捕房收押、昨晨解送第一特院刑四庭、捕房律師張天蔭起稱、本案原因首由張金標於前日在百老匯路見有婦人手抱小孩、並持衣包一個、擬上某路電車、張犯乘間將其衣包竊取逃逸後、被捕房探員在愛而考克路查獲、翌晨解送貴法院、嗣在法院附近與第二被告朱紀林講話、形迹可疑、詢其是否同黨、則稱係搶刧三被告沈坤發、住虹鎮陳家巷八號門牌、往則拘拿無着、朱盜又稱恐在法院旁聽、探等偕其指拘果獲、在沈盜家中竹籬下一鉢頭中、抄出手鎗一支、子彈九粒、並供出第四被告王順德在韜朋路某號伊姊處躭擱、往則在倍開爾路相値、亦予逮捕、並由沈盜供出手鎗係閘北張家宅五五號包根祥處買來、又往將包逮捕、現查出上項兩起盜案、請爲展期、而事主均到案指證、並將鎗彈及吊出之一部份原贓金表一只・珍珠一粒・衣服數件呈察、據事主王張氏(即王順貴之妻)指當時被告張朱沈三人均在場搶刧、金表珠子咸係原贓、又據陳張氏稱陳桂生係吾丈夫、指張沈王三盜係在場搶刧等詞、經傅琳推事向各被告詢問之下、諭仍還押、改期查明再訊、

軍人帶土 直認販賣

浦江小划上查獲 劉和清等四犯

日前市公安局浦江水巡隊巡官潘守相、率領警長等在招商局碼頭鄱陽輪船外檔划船上查獲劉和清・劉秉鈞・劉和鑫・毛子寅四軍人、又宣厚田・王美芳・陸伯徐三客人身畔、各攜帶煙土、另有籐籃兩只、上覆軍衣、內藏煙土二包、一包五十兩、一包一百二十兩、逼詢係誰人之物、但竟無人承認、當即一併帶隊、經王隊長訊據劉和清・劉秉鈞・劉和鑫・毛子寅均稱由安徽攜帶煙土、來滬銷售、現擬轉往福建、查該劉和清等四犯均有軍籍、懸有符號、其餘宣厚田等三犯、亦各承認帶土不諱、判將劉和清等七名連同煙土符號一併呈解總局辦法、昨聞此案經第三科訊問之下、因案關軍人帶土、判解警備司令部訊辦、

太和花露水

異軍突起 壓倒一切
梳粧沐浴 惟一良友
能治痱子 能愈蟲咬
能隱熱癤 能退紅疹
香既馥郁 價尤便宜
大瓶四角 小二角半

上海四馬路 太和藥房發行